

HOSPITALES Y CENTROS BENÉFICOS SEVILLANOS

Inventarios de sus fondos

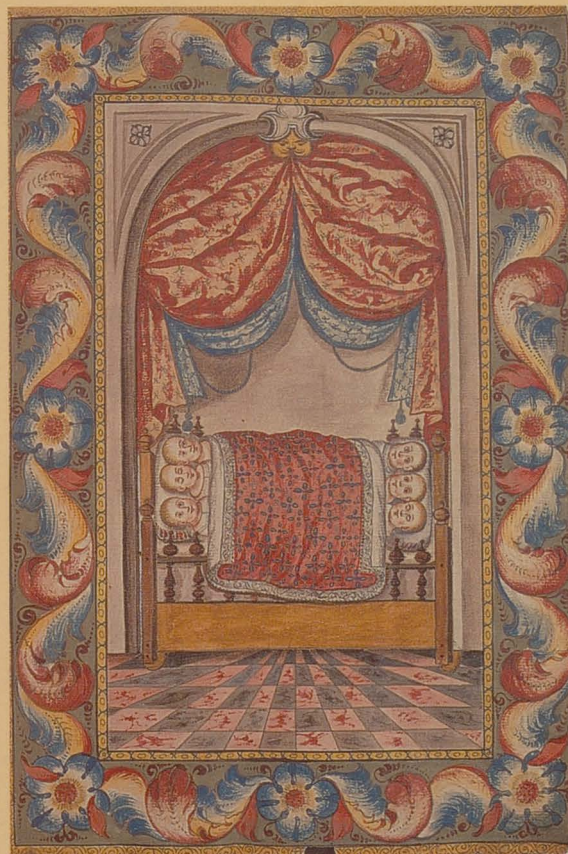

CARMEN BARRIGA GUILLÉN
ANTONIA HEREDIA HERRERA
REYES SILES SATURNINO
LUISA ZAHINO PEÑAFORT

DIPUTACIÓN DE SEVILLA

HOSPITAL DEL AMOR DE DIOS

por *Antonia Heredia Herrera*

Cuadro de clasificación

Inventario

Índice

CUADRO DE CLASIFICACIÓN

	<i>Fechas</i>	<i>Legs.</i>	<i>Libro</i>
1. Fundación y gobierno			
Autos de reducción de hospitales	(1444) 1581-1598 (1737)	1-3C	
Libros varios	1688-1832		1-6
Pleitos	1592-1853	4-6B	7-7bis
Expedientes y docs. sueltos	1480-1825	67	
Correspondencia, Reglamentos y disposiciones	1780-1836	68	
2. Administración de propiedades			
Inventario de posesiones y tributos	1573-1584	7	8
Libros de apeos	s.f.-1710		8 bis-9
Libros de protocolos de casas y tributos	1822-1843		10-14
Escrituras y libros de arrendamientos	1587-1822	7bis-10	15-17
Escrituras varias	1450-1620	11	
Protocolos de escrituras de casas	1404-1886	12-44	
Protocolos de escrituras de fincas	1428-1849	45-48B	
Expedientes de tributos	1396-1850	49-66	
3. Contabilidad			
Libros de cuentas de mayordomos y administradores	1591-1818	69-75	18
Libros de entrada y salida del arca de tres llaves	1591-1786	76-79	
Libros de clavería	1787-1837	80-82	
Libros de veredas	1604-1833	83-96	19-20
Libros de rentas de tributos	1609-1845	97-100	
Libros de «dotaciones y tributos»	1653-1828	101-102	
Libros de cuadernos de gastos de obras de reparaciones	1588-1755	103-104	
Libros de cuentas de botillería	1649-1834	105-106	
Libros de gastos varios (salarios, botica, pleitos)	1683-1758	107	
Justificantes de gastos	1580-1837	108-149	
Cuentas de legados y fundaciones	1598-1831	150-151	
Documentos por agregar		152	

	<i>Fechas</i>	<i>Legs.</i>	<i>Libro</i>
4. Movimiento de enfermos			
Libros de entrada de enfermos y libros de difuntos	1593-1826		21-52
Libros de «muertos»	1703-1833		53-63
Libros de testamentos	1767 y ss		64-66

INVENTARIO (1396/1584-1866)

<i>Legajo</i>	<i>Signatura Libro</i>	<i>Años</i>	<i>Clasificación</i>
	1. Fundación y gobierno		
	<i>Autos de reducción de hospitales:</i>		1.
1	Hospital del Amor de Dios, c/ Pellejería Ntra. Sra. de Belem, plaza San Francisco H. de la Asunción, o de los Caballeros, c/ Castro San Andrés y San Antón (toneleros), col ^o Santa María la Mayor San Antelo o Santilo, c/ San Eloy San Pedro Mártir, c/ Pergaminería Vieja Candelaria, col ^o Omnium Sanctorum San Benito, c/ Linos Ntra. Sra. de las Mercedes, c/ Las Palmas Santo Tomás y S. Miguel, col ^o S. Miguel Candelaria, col ^o S. Miguel, c/ Puerto Santa Catalina, Triana San Gil, c/ Torreblanca San Gregorio, c/ del Pozo San Pedro de los Correrros S. Andrés de los albañiles, col ^o S. Andrés San Esteban, col ^o S. Juan de la Palma	1584	
2A	Idem H. de Santiago y Ntra. Sra. de la Candelaria, c/ Parras San Miguel y Santa Elena, col ^o San Gil S. Sebastián de los Caballeros, c/ Maestra Concepción, Ntra. Sra. del Carmen, San Pedro Mártir y San Sebastián, c/ Ancha de San Vicente Natividad y San Sebastián, c/ Calderería Vieja San Onofre, plaza de San Lorenzo S. Antón, c/ de las Armas, col ^o S. Miguel Ntra. Sra. de la Paz (incurables), col ^o El Salvador. Vid. original. Ánimas, col ^o San Román San Román, c/ Ntra. Sra. del Valle	1584-1585	

<i>Signatura</i>		<i>Años</i>	<i>Clasificación</i>
<i>Legajo</i>	<i>Libro</i>		
2A	San Juan Bautista y del Cuerpo de Dios, c/ San Juan de la Palma Asunción (de los Colmeneros), colº San Juan de la Palma Santa Justa y Rufina, colº La Magdalena Concepción y Santa Ana, c/ que va del Pozo Santo a San Andrés San Gregorio, colº La Magdalena San Juan de Acre, colº San Lorenzo Bubas, colº Santa Catalina		
2B	Idem H. del Cuerpo de Dios y San Sebastián, colº San Salvador Convalecientes o Jerusalem, colº La Magdalena San Pedro Mártir, colº La Magdalena Candelaria, colº San Miguel, c/ Alameda San Gil, en San Gil San Gregorio, en San Gil San Román, en San Román S. Juan Bautista, colº S. Juan de la Palma Asunción, colº San Juan de la Palma Santa Justa y Rufina, colº La Magdalena	1584	1.
2C	Idem H. de San Justo y Pastor (de los Ciegos), c/Real de San Marcos San Sebastián, c/ San Gil Concepción y Sangre de Cristo, colº San Andrés Los Ángeles, colº San Andrés Ntra. Sra. de la O, colº San Martín	1584	
3A	Idem San José o de Dios Padre, c/ Gallegos Ánimas, Limpia Concepción y Santa Úrsula, colº San Gil Ntra. Sra. de las Nieves, c/ Colcheros, colº La Magdalena Santísimo Sacramento, c/ Peral, colº Omnium Sanctorum Hospitales en Arcos de la Frontera Hospitales en La Palma Hospitales en Cazalla, Ecija, Puerto de Santa María, Niebla Cofradías de Carmona	1581-1616	
3B	Escrituras (censos, arrendamientos, reconocimientos de tributos, donaciones, etc.) pertenecientes a los hospitales reducidos (San Benito, San Andrés y San		

<i>Signatura</i>		<i>Años</i>	<i>Clasificación</i>
<i>Legajo</i>	<i>Libro</i>		
3B	Antón; San Eloy; Santa María de la Concepción en San Lorenzo; de la Merced, de la Natividad, de la O, de Santa María de las Cuevas, de Santa María de la Concepción en San Andrés, de San Gil, de Santa Catalina y San Sebastián en la col ^o de Santa Catalina)	1444-1737	1.
3C	Idem pertenecientes a los hospitales reducidos (San Andrés y San Antón en la Carretería; Ntra. Sra. de la O en San Martín; San Justo y Pastor o ciegos en San Gil; San Juan Bautista y Cuerpo de Dios en San Juan de la Palma; San Sebastián de los Caballeros y Santa Catalina en San Andrés; Santa María de Agosto y S. Bartolomé en San Martín; Ntra. Sra. de la Concepción en San Lorenzo; Santa Barbola en San Vicente; Santa María de la Piedad en San Lorenzo; Santa María de las Cuevas en Triana; Jerusalem en la Magdalena; San Gil en San Gil; San Cristóbal y Santiago en la Magdalena; Ntra. Sra. de Belén en Santa María la Mayor; San Miguel en San Gil; Santa María de Gracia en Omnium Sanctorum; San Pedro Mártir en la Magdalena; San Eloy en la Magdalena; Santiago y San Felipe en San Salvador; Concepción y Sangre de Cristo)	1466-1650	"
	<i>Libros varios:</i>		"
1A	Libro protocolo de posesiones, rentas, tributos, patronatos, cargos y obligaciones, misas de los hospitales reducidos al Amor de Dios (enc. perg. cantos metálicos)		
1B	Libro de toma de razón de títulos de ministros del Hospital del Amor de Dios	1788-1832	
2	Libro inventario de bienes (objetos, muebles, utensilios, ropas)	1688-1760	
3	Libro inventario de ropas existentes en el Hospital del Amor de Dios	1821-1833	
4	Libro de misas	1652-1734	
5	Libro de misas	1735-1734	
5B	Libro de misas y fiestas de hospitales reducidos	1597-1793	
6	Libro de la visita y fiestas de hospitales del amor de Dios y Colegio de niñas del Espíritu Santo, por orden del arzobispo de Sevilla don Alonso Marcos de Llanes y Argüelles (enc. perg.)	1715-1786	
	<i>Pleitos:</i>		"
4	- Autos seguidos entre el Hospital del Amor de Dios		

<i>Signatura</i>		<i>Años</i>	<i>Clasificación</i>
<i>Legajo</i>	<i>Libro</i>		
4	y Jacinto Caneda sobre el oficio de arrendar los costales y haldas y otras causas seguidas sobre su arrendamiento y tenencia con Tomás de León Maldonado	1625-1853	1.
5	<ul style="list-style-type: none"> - Pleito del Amor de Dios contra Ana de Lucena. 1592 - Pleito de demanda de la fábrica de San Andrés con el hospital del Amor de Dios sobre la casa donde estaba el hospital de la Concepción y Sangre de Cristo (1) - Autos sobre el pleito entre Bartolomé Serafín y el hospital del Amor de Dios, sobre la capellanía de Antón Martín de los Cálices (c. 1594) - Pleito sobre redención de un tributo de 300 ducados que se pagaba a doña Ana Ferrufino (1615) - Ejecutoria del pleito entre el hospital del Amor de Dios y el de la Misericordia. 1683 - Autos sobre la causa seguida entre Juan de Aragón, mayordomo de la fábrica de San Julián con el Amor de Dios. 1687 - Pleito del hospital del Amor de Dios contra Andrés Pérez y Francisco Medrano. 1686 - Autos seguidos por el hospital del Amor de Dios como administrador de la dotación fundada por el alma de don Juan García de la Barrera bienes y rentas de don García Halcón y Cala, regidor de Lebrija. 1762 	1459/ 1592-94	
6	Testimonios de autos de diversos pleitos del Hospital del Amor de Dios	1633-1785	
6B	" " " " " " " " "	1623-1797	
7	Libro de conocimientos/recibos/ de documentos sacados para pleitos sobre propiedades del Hospital (enc. perg.)	1660-1820	
7 bis	Libro de toma de razón de los pleitos que el Hospital del Amor de Dios sigue contra los inquilinos para el cobro de sus rentas (enc. perg.)	1700-1744	
2. Administración de propiedades			2.
8	Inventario de las posesiones y tributos donados a este hospital (enc. perg.)	1573-1584	

(1) Está el título de fundación del hospital de la Concepción.

<i>Signatura</i>		<i>Años</i>	<i>Clasificación</i>
<i>Legajo</i>	<i>Libro</i>		
7	Relación estadística de la Hacienda del Hospital, según el interrogatorio de 10 de mayo 1822	1810-1822	2.
8 bis	Libros de apeos de casas del hospital del Amor de Dios por Vermondo Resta (2 libros, enc. perg.)	s.f.	
9	Libro de apeos de casas del hospital del Amor de Dios (enc. perg.) (2 bis)	1710	
	<i>Libros de protocolos de casas y tributos:</i>		"
10	Libro de escrituras de la primera y segunda veredas	1812-1819	
10 bis	Libro de protocolo moderno de casas	1822-1843	
11	Libro primero de las casas existentes de este hospital (n ^{os} 1-145)	1826-1830	
12	Libro segundo de las casas existentes de este hospital (n ^{os} 145-287)	1826-1830	
13	Libro tercero de las casas existentes de este hospital (n ^{os} 287-448)	1826-1830	
14	Libro protocolo de tributos	s.f.	
	<i>Escrituras y libros de arrendamientos:</i>		"
7 bis	Escrituras de arrendamientos	1587-1592	
8	Escrituras de arrendamientos	1587-1592	
9	Escrituras de arrendamientos	1587-1594	
15	Libro de arrendamientos de casas (perg.)	1702-1714	
16	Libro de arrendamientos de casas (perg.)	1715-1725	
17	Libro de arrendamientos de casas y tierras	1820-1836	
10	Escrituras y recibos de arrendamientos de casas. Listas de arrendamientos	1751-1837	
	<i>Escrituras varias:</i>		"
11	Escrituras varias y títulos de propiedades (donaciones, ventas, testamentos, etc.) (3) Protocolos de escrituras de casas (títulos, arrendamientos, pleitos, etc.) (4)	1450-1799	

(2 bis) Está el título de fundación del hospital de la Concepción.

(3) Son escrituras pertenecientes entre otros al Hospital de la Candelaria, al de la Concepción, al de Jerusalem o de Convalecientes. Corresponden a los protocolos n.º 220, 221, 220, 233, 265, 385. Vid. también la serie de Protocolos de escrituras.

(4) En la descripción figurarán, en primer lugar el número del protocolo y en segundo lugar los números de orden de las carpetillas dentro del legajo de que se trate.

<i>Signatura</i> <i>Legajo Libro</i>	<i>Años Clasificación</i>
12 Idem: Prot. 1, c/. del Aceite (n.º 1-10) (1576-1824) Prot. 2-17 (n.º 59) (1658-1847) Prot. 11, c/. de Piñones, col. Santa María (n.º 47-50) (1596-1694) Prot. 30, c/. Tonelería Vieja, col. S. Salvador (n.º 192-26) (1505-1755) Prot. 34, col. Sta. Cruz (n.º 44-46) (1700-1737) Prot. 34, c/. Conde Negro, col. S. Roque (1664-1755) Prot. 50, c/. Dados (1611-1698)	2.
12 bis Idem Prot. 52, c/. Pellejería (1459-1588) Prot. 58, c/. La Magdalena (1481-1737) Prot. 61, c/. Cestería, Vírgenes (n.º 33-43) (1484-1691) Prot. 68, Baño de San Pablo, col. Sta. Magdalena (n.º 27-32) (1516-1599) Prot. 92, c/. Vírgenes, Cestería (n.º 51-58) (1408-1684)	1408-1737
13 Idem: Prot. 100, c/. Cantarranas (n.º 1-9) (1655) Prot. 101, c/. del Garfio o de la Carne, col. Omnium Sanctorum (n.º 10-15) (1589-1692) Prot. 105, c/. del Angel (n.º 16-23) (1487-1739) Prot. 106, c/. del Puerto (n.º 24-38) (1561-1742) Prot. 107, 108, c/. Ciegos (n.º 39) (1672-1853) Prot. 108, plaza de la Feria (n.º 40-51) (1508-1743) Prot. 109, plaza de Garfio o de la Carne (n.º 52-57) (1600-1746) Prot. 110, c/. del Peral (n.º 58-66) (1538-1782) Prot. 108, col. Omnium Sanctorum (n.º 67) (1452) Prot. 100-110, contratos de arrendamientos (n.º 68) (1487-1655)	1452-1853
14 Idem: Prot. 111, c/. Peral, col. Omnium Sanctorum (n.º 1) (1526) Prot. 113, c/. Peral (n.º 2) (1579-1677) Prot. 114, c/. Ancha (1621) (1579-1677) Prot. 119, c/. de los Quesos (Omnium Sanctorum) (1539-1803) Prot. 120, c/. Tocinos (n.º 3-4) (1516-1790) Prot. 122, c/. Tocinos (Omnium Sanctorum) (1583-1803) Prot. 123, c/. Peral (1581-1626)	1481-1857

<i>Signatura</i>		<i>Años</i>	<i>Clasificación</i>
<i>Legajo</i>	<i>Libro</i>		
14	Prot. 126, <i>c/.</i> Ciegos (Omnium Sanctorum) (1464-1679)		2.
	Prot. 128, <i>c/.</i> Arrayán (n.º 5) (1568-1645)		
	Prot. 129, <i>c/.</i> de las Boticas (n.º 8) (1725)		
14 bis	Idem:		
	Prot. 130, <i>c/.</i> del Pepino, <i>c/.</i> Angel (n.º 6) (1594-1746)		
	Prot. 131, <i>c/.</i> Tocinos, n.º 11 (n.º 7) (1481-1707)		
	Títulos de casas pertenecientes a la dotación de don Tomás Ruiz de Arellano (n.º 9) (1744)		
	Prot. 133. Pleito con Bonifacio Soquet y Melchor de Herrera (1645)		
	Prot. 137, <i>c/.</i> Boticas (n.º 1) (1520-1768) (5)	1549-1855	
	Prot. 139, <i>c/.</i> de la Carne, col. Omnium Sanctorum (n.º 2) (1745-1714) (6)		
15	Idem:		
	Prot. 145, <i>c/.</i> Gallinas y Quesos (n.º 3-7) (1626-1855)		
	Prot. 147, <i>c/.</i> Alfalfa (n.º 8) (1650) (7)		
	Prot. 151, <i>c/.</i> Sardinias y Gerona (n.º 9) (1745-1827)		
	Idem:	1496-1857	
	Prot. 154, <i>c/.</i> de las Palmas (n.º 1) (1592-1844) (8)		
	Prot. 157, <i>c/.</i> de las Palmas (n.º 2) (1845) (9)		
	Prot. 158, col. de S. Miguel (1525-1692)		
	Prot. 161, 2 solares (1493-1727) (10)		
16	Prot. 168, casa mesón, plaza del Carbón (n.º 3) (1526-1853) (11)		
	Prot. 172, <i>c/.</i> Luna (n.º 4) (1550-1852) (12)		
	Prot. 173, <i>c/.</i> Luna (n.º 5) (1568-1851) (13)		
	Prot. 175, <i>c/.</i> Luna (n.º 6) (1496-1844) (14)		
	Prot. 182, <i>c/.</i> Cadenas (n.º 7) (1608-1844) (15)		
	Prot. 188, <i>c/.</i> Maravillas (n.º 8) (1605-1854) (16)		

(5) Perteneció al Hospital de la Concepción y Sangre de Cristo.

(6) Perteneció al Hospital de San Sebastián.

(7) Perteneció al Hospital de los Angeles.

(8) Perteneció al Hospital de las Mercedes.

(9) Perteneció al Hospital de San Miguel y Santo Tomás.

(10) Uno de los solares en la col. de Sta. Catalina, frente al convento de monjas de la Paz, y otro en la colación de San Vicente, *c/.* Alfaqueque.

(11) Perteneció al Hospital de las Animas del Purgatorio.

(12 y 13) Idem.

(14) Perteneció al Hospital de Sta. María de Agosto o St. Domingo, que se decía Colmeneros.

(15) Procedía del Hospital de San Eloy.

(16) Procedía del Hospital de San Justo y Pastor, o de los Ciegos.

<i>Legajo</i>	<i>Signatura Libro</i>	<i>Años</i>	<i>Clasificación</i>
16	Prot. 192, c/. Real de S. Marcos (n.º 9) (1612-1857) (17)		2.
17	Idem: Prot. 193, c/. Pozo (n.º 1) (1587-1851) (18) Prot. 194, c/. Santiago (n.º 2) (1592-1851) (19) Prot. 195, c/. Pozo (n.º 3) (1587-1842) (20) Prot. 196, c/. Pozo (n.º 4) (1587-1851) (21)	1587-1851	
18	Idem (22): Prot. 207, c/. del Pozo (n.º 1) (1503-1848) (23) Prot. 208, c/. del Pozo (n.º 2) (1547-1843) Prot. 212, col. S. Gil. Prot. 222, c/. Parra (n.º 3) (1525-1844) (24) Prot. 225, c/. del Pozo y c/. Contreras (n.º 4) (1558-1750) (25) Prot. 231, c/. Rubios (n.º 5) (1536-1851) (26) Prot. 232, c/. del Pozo (n.º 6) (1520-1846) (27) Prot. 236, c/. Parras (n.º 7) (1459-1844) (28) Prot. 238, c/. Tocinos (n.º 8) (1580-1782)	1459-1851	
19	Idem: Prot. 238, c/. Parras (n.º 1) (1844) Prot. 242, c/. de Res (n.º 2) (1467-1876) (29) Prot. 242, c/. de Res (n.º 3) (1844) Prot. 245, c/. Nomoleras y de Mendoza Ríos (n.º 4) (1453-1845) (30) Prot. 246, c/. Pedro del Toro (n.º 5) (1469-1854) (31) Prot. 250, c/. Ancha de S. Vicente (n.º 6) (1425-1851) (32)	1425-1854	

- (17) Procedía del Hospital de San Antonio de Padua.
(18) Fue el edificio del Hospital de San Gregorio.
(19) Fue Hospital de la Candelaria y Santiago.
(20) Fue, con otros, edificio del Hospital de San Justo y Pastor.
(21) Fue edificio del Hospital de San Miguel.
(22) Vid. leg. 11, protocolos 220, 221, 230, 233.
(23) Perteneció al Hospital de San Gregorio, col. San Gil.
(24) Perteneció al Hospital de San Justo y San Pastor.
(25) Perteneció al Hospital de San Miguel, col. de San Gil.
(26) Perteneció al Hospital de San Sebastián.
(27) Ibidem.
(28) Perteneció al Hospital de los Angeles, col. San Andrés.
(29) Perteneció al Hospital de San Pedro Mártir, en la c/. Pergaminería. Hay una nota que dice que los títulos no están por habérseles entregado a su comprador, don Francisco Girón, en 1876.
(30) Perteneció al Hospital de San Pedro Mártir.
(31) Perteneció al Hospital de San Pedro Mártir.
(32) Perteneció al Hospital de la Candelaria.

<i>Signatura</i> <i>Legajo Libro</i>	<i>Años</i>	<i>Clasificación</i>
19	Prot. 255, c/. Cabrahigos (n.º 7) (1455-1843) (33) Prot. 260, c/. Nomoleras y de Mendoza Ríos (n.º 8) (1494-1850) (34)	2.
20	Idem: Prot. 266, c/. Pescadores (n.º 1) (1548-1858) Prot. 306, c/. Real de Santa Marina y S. Luis (n.º 2) (1497-1851) (35) Prot. 271, c/. del Cristo de Lepanto (n.º 3) (1497-1845) (36) Prot. 272, c/. D. Pedro Niño (n.º 4) (1652-1846) Prot. 272, c/. del Cristo (n.º 5) (1848) Prot. 280, c/. de los Tiros (n.º 6) (1587-1851) (37) Prot. 285, c/. de las Palmas y (38) c/. de la Garbancera (n.º 7) (1488-1725)	1548-1858
21	Idem: Prot. 285, c/. de la Garbancera (n.º 1) (1661-1851) Prot. 286, c/. San Diego (n.º 2) (1547-1844) Prot. 287, Plaza de San Lorenzo (n.º 3) (1547-1851) (39) Prot. 288, c/. de las Cruces (n.º 4) (1565-1857) (40) Prot. 290, Plaza de San Lorenzo (n.º 5) (1585-1858) (41) Prot. 295, Arquillo de San Clemente (n.º 6) (1577-1846) (42)	1457-1858
22	Idem: Prot. 297, c/. Pescadores (n.º 1) (1467-1856) (43) Prot. 299, c/. Generales y Sta. Clara (n.º 2) (1462-1843) (44) Prot. 305, c/. Cruz del Rodeo y Alameda de Hércules (n.º 3) (1520-1850) (45)	1404-1856

(33) Perteneció al Hospital de la Concepción y San Pedro, col. de San Lorenzo.

(34) Ibidem.

(35) Perteneció al Hospital de San Eloy.

(36) Perteneció al Hospital de Santa Catalina y San Sebastián de los Caballeros.

(37) Era la casa del Hospital de la Encarnación, de los corredores de caballos.

(38) Perteneció al Hospital de Santa María y San Sebastián.

(39) Perteneció al Hospital de la Natividad y San Sebastián.

(40) Ibidem.

(41) Perteneció al Hospital de San Onofre.

(42) Perteneció al convento de San Clemente.

(43) Procede de la reducción del Hospital de la Concepción y Sangre de Cristo.

(44) Perteneció al convento de Los Angeles.

(45) Perteneció al Hospital de San Juan de Acre.

<i>Signatura</i>		<i>Años</i>	<i>Clasificación</i>
<i>Legajo</i>	<i>Libro</i>		
22	Prot. 305, c/. Alameda Vieja (n.º 4) (1516-1847) (46) Prot. 305 y 443, c/. Lumbreras y Sta. Clara (n.º 5) (1686-1851) (47) Prot. 308, c/. de Carmona. San Esteban (1587) (48) Prot. 309, c/. Cruz de la Caja y c/. San Basilio (n.º 6) (1404-1845) (49) Prot. 310, c/. Cuatro Cantillo (n.º 7) (1514-1844) Prot. 312, c/. Sta. María o Morgado (n.º 8) (1587-1843) (50) Prot. 314, Plaza del Amor de Dios (51) Prot. 317, c/. del Negro (n.º 10) (1498-1852) (52)		2.
23	Idem: Prot. 319, c/. del Pepino o Marco Sancho (n.º 1) (1575-1841) (53) Prot. 323, c/. Marco Sancho (n.º 2) (1539-1845) (54) Prot. 325, c/. Cañaverías (n.º 3) (1592) (55) Pro. 325, c/. Costanilla de San Martín, sitio de Europa (n.º 4) (1562)	1562-1845	
24	Idem: Prot. 326, c/. Aguilar (n.º 1) (1854) (56) Prot. 327, c/. Imperial, frente San Esteban (n.º 2) (1557-1849) (57) Prot. 329, c/. San Esteban, Puerta Carmona (n.º 3) (1583-1848) (58) Prot. 332, c/. Espejo, antes Gallos (n.º 4) (1571-1845) (59) Prot. 334, c/. Enladrillada (n.º 5) (1447-1847) (60) Prot. 335, c/. Enladrillada (n.º 6) (1563-1844) Prot. 337, c/. Buitrón y Espejo (n.º 7) (1499-1851)	1447-1851	

(46) *Ibidem*.

(47) Procede del convento de San Clemente.

(48) Perteneció al Hospital de San Esteban.

(49) Procede del Hospital de San Justo y Pastor.

(50) Era el edificio del hospital de San Lucas o de los Pintores.

(51) La carpeta está vacía.

(52) Perteneció al Hospital y Cofradía de Ntro. Sr. Jesucristo y de la Concepción.

(53) Perteneció al Hospital de la Concepción o corredores del vino.

(54) Perteneció al Hospital de San Juan Bautista, colación de San Juan de la Palma.

(55) Perteneció al Hospital de Santa María de Agosto (Colmeneros).

(56) Perteneció al Hospital de Ntra. Sra. de Belén.

(57) Perteneció al Hospital de San Eloy.

(58) Perteneció al Hospital de San Esteban.

(59) Perteneció al Hospital de San Román.

(60) *Ibidem*.

<i>Signatura</i>		<i>Años</i>	<i>Clasificación</i>
<i>Legajo</i>	<i>Libro</i>		
24	Prot. 338, c/. Matahacas (n.º 8) (1562-1844) Prot. 338, c/. Matahacas (n.º 9) (1766-1844)		2.
25	Idem: Prot. 341, c/. de los Terceros, Sol (n.º 1) (1484-1850) (61) Prot. 344, c/. Baños de San Ildefonso (n.º 2) (1499-1844) (62) Prot. 346, c/. Trajano (n.º 3) (1587-1848) (63) Prot. 343 y 358, c/. Trajano (n.º 4) (1860) Prot. 351, c/. Caballerizas (n.º 5) (1548-1847) Prot. 367, Plaza de S. Juan de la Palma (n.º 6) (1564-1844) (64) Prot. 370, c/. Solares (n.º 7) (1513-1845) (65) Prot. 372, c/. Espíritu Santo (n.º 8) (1483-1851) (66)	1483-1860	
26	Idem: Prot. 376, c/. Imagen (Almirante Valdés) (n.º 1) (1551-1849) (67) Prot. 380, c/. Morería (Plaza Descalzos) (n.º 2) (68) Prot. 393, c/. Palma (n.º 3) (1579-1844) (69) Prot. 394, c/. Necios (n.º 4) (1558-1853) (70) Prot. 396, Puerta Osario (n.º 5) (1589-1845) (71) Prot. 448, Alameda Vieja (n.º 6) (1662-1851)	1551-1853	
26 bis	Idem 401, Huerta del Pontón (1642-1783) Prot. 402, Heredad en la Puebla (1498-1843) Prot. 403, Olivar en Charco Redondo (1556-1714) Prot. 404, Huerta en Gelves (1527)		
27	Idem: (72) Prot. 197, c/. Real de San Gil (n.º 1) (1587-1845)(73)	1479-1845	

(61) Perteneció al Hospital de la Concepción y Sangre de Cristo.

(62) Ibidem.

(63) Estuvo aquí el Hospital de San Ildefonso.

(64) Perteneció al Hospital de San Miguel y San Tomé.

(65) Perteneció al Hospital de San Antonio de Padua.

(66) Perteneció al Hospital de San Pedro y San Mateo.

(67) Fue casa del Hospital de San Pedro y San Mateo.

(68) Faltan los documentos que especifica la carpetilla.

(69) Perteneció al Hospital de la Asunción de Ntra. Sra. y San Marcos (Colmeneros).

(70) Perteneció al Hospital de Santo Domingo.

(71) Perteneció al Hospital de San Esteban.

(72) A partir de ahora, la documentación de esta serie de protocolos es fundamentalmente de pleitos sobre casas. Se incorporan los títulos de donación, venta, testamentos en muchos casos. Se ha mantenido el orden existente en los legajos, aunque no responda a un orden numérico de los protocolos, como hasta ahora.

(73) Perteneció al Hospital de San Gil.

<i>Signatura</i>		<i>Años</i>	<i>Clasificación</i>
<i>Legajo</i>	<i>Libro</i>		
27	Prot. 28 y 39, c/. Chicarreros (n.º 2) (1681-1714) Prot. 42, c/. de los Especieros (n.º 3) (1550-1592) Prot. 40, c/. de los Polaineros (n.º 4) (1668) Prot. 53, c/. Labarreta (n.º 5) (1593-1656) (74) Prot. 44, col. Salvador (n.º 6) (1558) Prot. 65, 72, c/. Horno de la Parida (n.º 7) (1655-1684) Prot. 67, col. La Magdalena (n.º 9) (1540) Prot. 80, c/. San Eloy (n.º 10) (1692) Prot. 88, c/. Colcheros (n.º 11) (1679)		2.
28	Idem: Prot. 93, c/. del Postigo de la Casa Hospicio de S. Antonio Abad (n.º 1) (1544-1686) Prot. 96, c/. de Juan de Burgos (n.º 2) (1500-1714) Prot. 127, c/. Garfio, col. Omnium Sanctorum (n.º 3) (1417-1685) Prot. 150, c/. Las Palmas (n.º 4) (1678-1682) Prot. 159, c/. Real, col. Santa Catalina (n.º 5) (1537-1649) (75) Prot. 158, esquina c/. de la Sierpe (n.º 6) (1611-1649) Prot. 160, c/. Ladrillada (n.º 7) (1569-1653) Prot. 298, c/. Pescadores (n.º 8) (1650) Prot. 300, c/. Carpintería, col. San Martín (n.º 9) (1585-1754) Prot. 316, c/. Correría, col. S. Martín (n.º 10) (1650) Prot. 315, c/. San Andrés a San Martín (n.º 11) (1623-1651)	1417-1754	
29	Idem: Prot. 315, col. San Martín (n.º 1) (1582) Prot. 301, c/. Potro (n.º 2) (1685) Prot. 360, c/. de las Aguilas (n.º 3) (1790) Prot. 373, col. San Pedro (n.º 4) (1589-1737) Prot. 361, Plazuela Colmenares (n.º 5) (1631) Prot. 354, calleja de Baena, col. San Ildefonso (n.º 6) (1523-1734) Prot. 352, c/. Caballerías (n.º 7) (1598-1579) Prot. 347, c/. de la Odrería o Espartería (n.º 8) (1759)	1523-1790	
30	Idem: Prot. 3 y 19, col. Sta. María, fuera puerta del Arenal (n.º 1) (1588-1663) (76)	1404-1800	

(74) Es fiador de esta casa Bartolomé Murillo, pintor.

(75) Era el Hospital de Santa Catalina.

(76) Pertenecieron al Hospital de San Andrés y San Antón.

<i>Signatura</i> <i>Legajo Libro</i>	<i>Años</i>	<i>Clasificación</i>
30	Prot. 10, col. Sta. María, casa en la Pajería, en el compás de la Laguna (n.º 2) (1603-1800) Prot. 12, idem (n.º 3) (1692) Prot. 14, c/. Tonelería y Carretería (n.º 4) (1404-1697) Prot. 23, c/. Catalanes (n.º 5) (1564-1701) Prot. 37, c/. Manteros (n.º 6) (1598-1784) Prot. 45, San Salvador (n.º 7) (1447-1669) Prot. 46, c/. de la Sierpe (n.º 8) (1535-1647)	2.
31	Idem: Prot. 52, c/. Pergaminería o S. Pedro Mártir (n.º 1) (1679) Prot. 55, c/. Dormitorio de San Pablo (n.º 2) (1470-1803) Prot. 56, c/. Barrera de los Comitres (n.º 4) (1490-1653) Prot. 60, c/. Monsalves (n.º 5) (1549-1754) Prot. 62, c/. Cestería, col. Sta. María (n.º 6) (1499-1670) Prot. 70, c/. de la Rabeta, col. La Magdalena (n.º 7) (1514-1780) Prot. 81, c/. de San Roque (n.º 8) (1726-1842)	1470-1842
32	Idem: Prot. 83, 84. Postigo de San Antón, frontero de las casas de los Monsalves (n.º 1) (1529-1822) Prot. 90, Postigo de San Antón (n.º 2) (1429-1803) Prot. 91, sitio de la Cruz de la Parra, col. de la Magdalena (n.º 3) (1548-1696) Prot. 95, c/. Pergaminería, col. La Magdalena (n.º 4) (1474-1841) Prot. 102-112-133, c/. de Linos, col. Omnium Sanctorum (n.º 5) (1592-1803) (77)	1470-1842
33	Idem: Prot. 103, col. Omnium Sanctorum, hospital de la Candelaria (n.º 1) (1593-1735) Prot. 114, c/. de Linos (n.º 2) (1586-1664) Prot. 115, c/. del Peral (n.º 3) (1536-1882) Prot. 117, Plaza de la Feria (n.º 4) (1843) Prot. 152, c/. Enladrillada, que dicen las Palmas (n.º 5) (1582-1652) Prot. 145, c/. de Quesos (n.º 6) (1627-1855)	1475-1882

(77) Hospital que llamaban de San Benito.

<i>Signatura</i>		<i>Años</i>	<i>Clasificación</i>
<i>Legajo</i>	<i>Libro</i>		
33	Prot. 144, c/. del Angel (Omnium Sanctorum) (n.º 7) (1615-1803) Prot. 138, c/. de Linos (n.º 8) (1475-1820) Prot. 135, c/. Honda (n.º 9) (1569-1803)		2.
33 bis	Idem: Prot. 140-144, casas dotación Diego Suárez (1586-1693) Prot. 154, c/. Palmas (1609) Prot. 155, c/. Puerco (San Miguel) (1401-1655) Prot. 156, c/. Puerco (1625) Prot. 166, c/. Sardinas (Sta. Catalina) (1529-1597) Prot. 198, c/. San Sebastián (San Gil) (1570-1749) Prot. 157 frente Iglesia de San Miguel (1745) Prot. 200, c/. Rubios (San Juan de la Palma) (1590-1750) Prot. 205, c/. Torreblanca (San Gil) (1574-1664) Prot. 206, c/. Torreblanca (1505-1768) Prot. 204, c/. del Pozo (San Gil) (1621)	1401-1768	
33 tris	Idem: Prot. 162, col. Santa Catalina (1500-1701) Prot. 164, c/. Luna (Sta. Catalina) (1599-1725) Prot. 165, col. Sta. Catalina (1623-1825) Prot. 167, col. Sta. Catalina (1515-1803) Prot. 169, c/. Alhóndiga (Sta. Catalina) (1575-1756) Prot. 170, c/. Leoncillos (Sta. Catalina) (1534-1829) Prot. 171, col. Sta. Catalina (1573-1598)	1500-1829	
34	Idem: Prot. 183, c/. Cava Vieja (Triana) (n.º 1) (1727-1803) Prot. 181, puerto de los Camarones (Triana) (n.º 2) (1621-1714) Prot. 184, c/. de la Rendona (Triana) (n.º 3) (1620-1803) Prot. 180, junto a la Iglesia del E. Santo (Triana) (n.º 4) (1502-1692) Prot. 179, c/. Juan Cuchilleros (Triana) (n.º 5) (1570-1676) Prot. 177, c/. Castilla (n.º 6) (1844) (78) Prot. 176-178, c/. Santa Catalina y c/. Cadenas (n.º 7) (1556-1697)	1502-1844	
35	Idem:	1490-1842	

(78) Fue el Hospital de Santa María de las Cuevas. Fue dada a tributo en 1840 por la Junta Municipal de Beneficencia a don José Góngora.

<i>Signatura</i> <i>Legajo Libro</i>		<i>Años</i>	<i>Clasificación</i>
35	Prot. 201, c/. Real Ladrillada, cerca puerta de la Macarena (n.º 1) (1490-1674) Prot. 189, c/. Conde de Castellar, col. S. Marcos (n.º 2) (1670-1688) Prot. 186, c/. Larga de Ntra. Sra. de Santa Ana (Triana) (n.º 3) (1624-1842) Prot. 185, c/. Larga (Triana) (n.º 4) (1703-1824) Prot. 202, c/. Mal Partida, c/. Real y c/. Cuatro Cantillos, col. San Gil (n.º 5) (1584-1803) Prot. 203, c/. Real, junto Pta. Macarena (n.º 6) (1593-1820)		2.
36	Idem: Prot. 204, solar c/. del Pozo (n.º 1) (1556-1705) Prot. 209, c/. Torreblanca (n.º 2) (1583-1803) Prot. 210, c/. Rubios (n.º 3) (1523-1671) Prot. 211, c/. Real (n.º 4) (1560-1649) Prot. 214, San Gil (n.º 5) (1526-1762) Prot. 216, c/. Parras (n.º 6) (1490-1803) Prot. 217, c/. Torreblanca (n.º 7) (1679)	1490-1803	
37	Idem: Prot. 240, c/. Redes (n.º 1) (1572-1680) Prot. 251, col. San Vicente (n.º 2) (1576-1651) (79) Prot. 235, c/. Enladrillada (n.º 3) (1619-1688) Prot. 234, c/. Enladrillada (n.º 4) (1500-1656) Prot. 229, esquina a la c/. del Pozo (n.º 5) (1467-1823) Prot. 228, casas donde estaba el Hospital de San Sebastián (n.º 6) (1522-1803) Prot. 227, plazuela de los Escoberos, col. San Gil (n.º 7) (1647-1803) Prot. 218, c/. Parras (n.º 8) (1447-1741) Prot. 217, c/. Torreblanca (n.º 9) (1611)	1447-1823	
38	Idem: Prot. 237, c/. Torreblanca (n.º 1) (1592-1804) Prot. 239, c/. Monasterio de Ntra. Sra. del Carmen, col. San Vicente (n.º 2) (1499-1666) Prot. 244, c/. Cantarrana, col. San Vicente (n.º 3) (1584-1843) Prot. 254, c/. Torreblanca (n.º 4) (1510-1715) Prot. 256, c/. Calderería Vieja, col. San Vicente (n.º 5) (1460-1701)	1460-1843	

(79) En el sitio que llaman de la Hondonada del Crimen, frontero al convento de Santa María la Real.

<i>Signatura</i>		<i>Años</i>	<i>Clasificación</i>
<i>Legajo</i>	<i>Libro</i>		
38	Prot. 257, col. San Vicente (n.º 6) (1515-1803) (80) Prot. 258, c/. Ancha de San Vicente (n.º 7) (1483-1803) Prot. 261 (n.º 9) (81) Prot. 263, c/. San Vicente, junto Monasterio Carmen (n.º 9) (1523-1667)		2.
39	Idem: Prot. 305, c/. Juan, col. San Lorenzo en compás de San Clemente el Real (n.º 1) (1587-1803) Prot. 311, c/. Cal de Clavellinas, col. Sta. Marina (n.º 2) (1584-1803) Prot. 316, c/. Correduría (82) Prot. 318, c/. Ancha de la Costanilla, col. San Martín (n.º 4) (1585-1886) Prot. 320, c/. Cañaverería, col. San Martín (n.º 5) (1533-1726) Prot. 321, col. San Martín, frontera a la torre de la iglesia (n.º 6) (1543-1803) Prot. 232, c/. Cañaverería, col. San Martín (n.º 6) (1539-1803) Prot. 268, c/. de la Misericordia, col. San Andrés (n.º 8) (1840) Prot. 274, c/. del Sol, col. Sta. Lucía (n.º 9) (1545-1711) Prot. 276, Plazuela de Santa Lucía (n.º 10) (1506-1825) Prot. 277, c/. del Sol (n.º 11) (1488-1843) (83) Prot. 279, c/. del Agua (1627-1633)	1488-1886	"
40	Idem: Prot. 292, c/. Calderería Vieja, San Lorenzo (n.º 1) (1549-1680) Prot. 294, c/. de Dominguillo, col. San Lorenzo (n.º 2) (1522-1703) Prot. 304, c/. de Lisos, col. San Martín (n.º 3) (1845) Prot. 324, c/. frente a la Pila del Medio, en la Alame- da, col. de San Martín (n.º 4) (1583-1809) Prot. 235, c/. del Amor de Dios (n.º 5) (1840) Prot. 238, col. San Esteban, junto a la puerta (n.º 6) (1583-1803)	1518-1845	"

(80) En frente del Monasterio de las recogidas de Jesús, en los baños de la reina mora.

(81) No hay ningún título en esta carpeta.

(82) La documentación de estas casas fueron entregadas a su dueño en 1844.

(83) De 1488 es el documento en pergamino que recoge la reunión de las cofradías del Cuerpo de Dios y de San Juan y de ésta con la de San Bartolomé, San Antón y la Virgen de Agosto.

<i>Legajo</i>	<i>Signatura Libro</i>	<i>Años</i>	<i>Clasificación</i>
40	Prot. 330, col. San Román (n.º 7) (1518-1822)		2.
41	Idem: Prot. 331, c/. del Espejón (n.º 1) (1610-1845) (84) Prot. 333, c/. del Sol (n.º 2) (1676-1787) Prot. 307, c/. Cadenas y c/. de la Caba (Triana) (n.º 3) (1479-1654) Prot. 308, c/. de la Sorda, col. Santa Marina (n.º 4) (1491-1616) Prot. 339, c/. del Sol (n.º 5) (1499-1823) Prot. 340, c/. del Osario, col. San Román (n.º 6) (1563-1803)	1479-1845	
42	Idem: Prot. 342, c/. de las Ostias, col. S. Román (n.º 1) (1572-1818) Prot. 343, c/. de D. López o c/. de Juan Pérez de Córdoba (n.º 2) (1591-1604) Prot. 353, c/. Boteros, col. S. Ildefonso (n.º 3) (1450-1824) Prot. 358, c/. Candilejo, col. S. Ildefonso (n.º 4) (1599-1669) Prot. 362, c/. Boticas, col. San Juan de la Palma (n.º 5) (1491-1803) Prot. 363, col. San Juan, frente a Hospital de S. Bernardo (n.º 6) (1471-1654) Prot. 366, c/. de los Moros, col. San Juan de la Palma (n.º 7) (1508-1842) Prot. 371, c/. Caño Quebrado, en San Juan de la Palma (n.º 8) (1534-1842) Prot. 374, Plaza de la Encarnación (n.º 9) (1483-1862) Prot. 375, casa de la vinatería vieja, col. San Pedro (n.º 10) (1586-1815) Prot. 386 y 210, calleja de Macasta a puerta de Córdoba (S. Julián) (n.º 11) (1591-1803)	1450-1862	
43	Idem: Prot. 389, c/. Real de Capuchinos (n.º 1) (1686-1722) Prot. 390, c/. San Jerónimo, col. San Bartolomé (n.º 2) (1585-1692) Prot. 391, c/. de los Tintes, col. San Bartolomé (n.º 3) (1653-1662) Prot. 393, Galería Vieja, col. de Santiago (n.º 4) (1592-1713)	1444-1803	

(84) Donde estuvo el hospital de San Román.

<i>Signatura</i>		<i>Años</i>	<i>Clasificación</i>
<i>Legajo</i>	<i>Libro</i>		
43	Prot. 396, c/. Azafrán, col. Santiago (n.º 5) (1584-1803) Prot. 398, c/. Necios, col. Santiago (n.º 6) (1545-1803) Prot. 399, c/. Azafrán, col. Santiago (n.º 7) (1510-1725) Prot. 400, c/. Azafrán (n.º 8) (1444-1803)		2.
44	Idem: Prot. 238, c/. Parras (n.º 1) (1733-1846) Prot. 45, c/. Imperial (n.º 2) (1817) Prot. 78, col. Magdalena (n.º 10) (1510-1616) Prot. 98, col. Magdalena (n.º 11) (1494-1616) Prot. 100, c/. Horno de la Parida (n.º 12) (1523-1801) Prot. 104, Omnium Sanctorum (n.º 13) (1581-1630) Prot. 105, Omnium Sanctorum (n.º 14) (1585) Prot. 175, plaza de las Bestias, col. Santa Catalina (n.º 15) (1526-1668)	1494-1846	
	<i>Protocolos de escrituras de fincas rústicas:</i>		"
45	Idem: Prot. 405, Cortijo de la Aceña Blanca (La Algaba) (n.º 1) (1667-1813) Prot. 408, La Algaba (n.º 2) (1519-1714) Prot. 407, La Algaba (n.º 3) (1510-1716)	1510-1813	
46	Idem: Prot. 406, La Algaba (n.º 1) (1452-1748) Prot. 411, Cárcel Vieja (Alcalá de Gdra.) (n.º 2) (1428-1849) Prot. 410, Membrillar (Triana) (n.º 3) (1428-1686) Prot. 409, Solar, frente al Mesón (La Algaba) (n.º 4) (1519-1653) Prot. 412, 413, 433, heredad (n.º 5) (1561-1803)	1428-1849	
47	Idem: Prot. 414, Huerta de la Imagen (n.º 1) (1592-1707) Prot. 416-418, huerta de los Gorriones (n.º 2) (1693-1741) Prot. 419, tierra de la Vega de San Lázaro (n.º 3) (1574-1744) Prot. 420, huerta de la Solana (n.º 4) (1543-1651) Prot. 421, huerta de las Cofradías (n.º 5) (1581-1682) Prot. 424, huerta de San Gregorio (1687) Prot. 425, tierras de San Gerónimo (n.º 6) (1451-1615)	1451-1744	

<i>Signatura</i>		<i>Años</i>	<i>Clasificación</i>
<i>Legajo</i>	<i>Libro</i>		
47		Prot. 415-430, tierras en camino convento S. Jerónimo (n.º 7) (1614-1651) Prot. 431, huerta del Torrejón (n.º 8) (1475-1741)	2.
48 A		Idem: Prot. 426, haza de tierra (Triana) (n.º 1) (1568-1744) Prot. 427, heredad en el término de Sevilla (n.º 2) (1593-1594) Prot. 428, solar en la Rinconada (n.º 3) (1505-1577) Prot. 429, haza de tierra en la Macarena (n.º 4) (1564-1593) Prot. 432, heredad en término de Sevilla (n.º 5) (1533-1628) Prot. 434 y 436, venta de las Calesas (Rinconada) (n.º 6) (1483-1797) Prot. 435, aranzadas en el Pontón (n.º 7) (1633) Prot. 439, vega de San Lázaro (n.º 8) (1594-1600) Prot. 441, pies de olivos en la cañanda del Prado (n.º 10) (1688-1743)	1483-1744
48 B		Idem: Prot. 59, c/. S. Lorenzo (n.º 1) (1581-1590) Prot. 79, c/. Cantarranas (n.º 2) (1596-1649) Prot. 112, c/. Tocinos (Omnium Sanctorum) (n.º 3) (1591-1631) Prot. 118, c/. Gallinas (Omnium Sanctorum) (n.º 4) (1545-1650) Prot. 121, c/. Tocinos (Omnium Sanctorum) (n.º 5) (1560-1599) Prot. 125, c/. Idem (n.º 6) (1584-1798) Prot. 134, c/. Tocinos (n.º 7) (1522-1671) Prot. 224, c/. Garabato (col. S. Gil) (n.º 8) (1590-1649) Prot. 226, c/. del Pozo (col. S. Gil) (n.º 9) (1610-31) Prot. 227, c/. col. S. Gil (n.º 10) (1593-1686) Prot. 244, c/. Cantarranas (col. S. Vicente) (n.º 11) (1489-1615) Prot. 253, col. S. Vicente (n.º 12) (1546) Prot. 273, c/. del Sol (n.º 13) (1494-1650) Prot. 278, c/. del Sol (col. Sta. Lucía) (n.º 14) (1525-1650) Prot. 284, col. S. Lorenzo (n.º 15) (1560-1592) Prot. 313, c/. Parras (n.º 16) (1530-1735) Prot. 365, c/. Piernas (col. San Juan de la Palma) (n.º 17) (1482-1660)	1494-1798

<i>Signatura</i>		<i>Años</i>	<i>Clasificación</i>
<i>Legajo</i>	<i>Libro</i>		
48	<i>Expedientes de tributos (sobre casas, solares, fincas):</i> (85)		2.
49	Idem: Trib. 1, solar S. Gil Trib. 2, casas en el compás de la Mancebía Trib. 3, casas en Triana Trib. 4, casas en la Mancebía Trib. 5, casas en c/. Sierpes Trib. 6, c/. en gradas de la Catedral Trib. 7, 1, caas en Palomares Trib. 7, 2, aranzadas en Palomares Trib. 9, casa en la Alameda Trib. 11, solar en la Carretería Trib. 12, casa-bodega en la Carretería Trib. 13 (tributo redimido) Trib. 14, casa en la carretería Trib. 15 (no está) Trib. 16, casas en c/. Piñones Trib. 17, solar en la Carretería Trib. 18, casa en la Carretería Trib. 19, idem Trib. 20, casas en la Carretería (col. Sagrario) Trib. 21, casas en la Carretería Trib. 22, casas en la Cestería (col. Magdalena) Trib. 23, casas en la Carretería Trib. 24, casas en la Carretería Trib. 25, casas en la Carretería Trib. 26, hacienda de vinos en S. Juan de Aznalfarache	1478-1842	
50	Idem: Trib. 30, casa c/. Cruz (Triana) Trib. 31, casa c/. Nueva (Triana) Trib. 32, idem Trib. 33, 34, 35 (redimidos) Trib. 36, corral de vecinos c/. Nueva (Triana) Trib. 37, casa c/. Caba Trib. 39, casa en la Pajería (col. Igl. Mayor) Trib. 40, 41, casas en la Carretería Trib. 44, casas (col. Santa María) Trib. 45, casas en Sta. María Magdalena Trib. 46, corral y casillas, c/. Piñones (col. Sagrario)	1532-1842	

(85) Vid. tb. libros de dotaciones y tributos; libros de rentas de tributos. A partir de ahora especificaremos la finca o casa sobre la que está situado el tributo.

<i>Signatura</i>		<i>Años</i>	<i>Clasificación</i>
<i>Legajo</i>	<i>Libro</i>		
50			2.
	Trib. 48, casas en Cerrajería		
	Trib. 49, tierras en la vega, junto a Tomares		
	Trib. 50, 51 casas en Vinatería		
	Trib. 52, casas en la barrera de los Comitres (col. Magdalena)		
	Trib. 52, casa c/. Venera		
	Trib. 54, casas c/. Rabeta (col. Magdalena)		
	Trib. 55, tierra de pan sembrar en la vega de Crispín, cerca del monasterio de San Gerónimo		
	Trib. 56, corral de vecinos del Caracol, en San Pedro		
	Trib. 58, casas col. Iglesia Mayor		
	Trib. 59, casas c/. Candilejo		
	Trib. 60, casas c/. Lombardos (Triana)		
	Trib. 61, casa Carretería		
	Trib. 62, casa c/. Buen Rostro en S. Lázaro		
51	Idem:	1476-1821	
	Trib. 63, casa frente al convento San Pablo		
	Trib. 64, casa c/. Bayona		
	Trib. 65-66-67-68, almorjarifazgo mayor y casa c/. Catalanes (redimidos)		
	Trib. 69, casa-horno en Puebla de Coria		
	Trib. 71, casas c/. Nueva (Triana)		
	Trib. 72, tributo otorgado por Catalina Aranes al hospital de San Andrés		
	Trib. 73-74-75, casa c/. Piernas col. San Juan de la Palma (redimidos)		
	Trib. 76, viña, casa y huerta en San Juan de Aznalfarache		
	Trib. 77, casa c/. de la Muela (col. de la Magdalena)		
	Trib. 78, 79, casas en la Tonelería		
	Trib. 80, casas en c/. Larga de la Sra. Santana		
	Trib. 81-82, casa c/. Arqueros, col. Salvador		
	Trib. 83-84, casas en Cestería		
	Trib. 85, corral en la Cestería		
	Trib. 86, huerta de la Dehesilla		
	Trib. 87, casas en la Cestería		
	Trib. 88, casas en la Cestería		
	Trib. 89, casas c/. Cantarranas, col. Magdalena		
	Trib. 90, tierras en la isla de la Garza		
	Trib. 91, casas c/. Arqueros, col. Salvador		
	Trib. 92		
	Trib. 94, bienes y joyas de Leonor de Vargas		
	Trib. 95, casas en la Barrera, col. San Andrés		
	Trib. 96, casas y huertas en el Coperó, junto al tejear viejo de Guadaira		

<i>Signatura</i>		<i>Años</i>	<i>Clasificación</i>
<i>Legajo</i>	<i>Libro</i>		
51	Trib. 97, casas en la Cestería, col. Magdalena Trib. 98, corral en la Cestería Trib. 99, casa c/. Peral		2.
52	Idem: Trib. 103, casa c/. del Populo Trib. 104, tierra en Gelves Trib. 105, casas en la Carretería Trib. 106, casa en la Magdalena Trib. 107, casas c/. Rabeta, col. Magdalena Trib. 109, casas en Triana Trib. 110, tierras calmas en la Alameda Trib. 111, casas en el compás de San Juan de Arce, col. San Lorenzo Trib. 112, casas en S. Juan de la Palma Trib. 113, casa c/. Garabato, col. San Gil Trib. 114, casa en la Plazuela de Valderrama, col. San Marcos Trib. 115, casas en Omnium Sanctorum Trib. 116, casas en compás de San Juan de Acre, col. San Lorenzo Trib. 117, casas en c/. del Río, col. S. Lorenzo Trib. 119, casa c/. Arrayán Trib. 121, casa c/. Taraje, col. S. Martín Trib. 122, casa c/. Peral, col. Omnium Sanctorum Trib. 124, casa col. Omnium Sanctorum Trib. 125, solar c/. Tocinos Trib. 126, casas c/. Linos y c/. Ciegos Trib. 127, casa c/. Bancaleros Trib. 128, huerta de Lima Trib. 130, casa c/. San Eloy Trib. 131, tierras en la Algaba Trib. 133, c/. Sierpes en San Salvador Trib. 134, casa col. San Martín Trib. 136, casas en Triana	1492-1832	"
53	Idem: Trib. 137, casa c/. Rendona (Triana) Trib. 138, casa de Sto. Domingo (Triana) Trib. 139, idem Trib. 140, casa c/. Barrionuevo (Triana) Trib. 141, tierras puestas de rosál al pago de la Malilla Trib. 142, tierras calmas en la Vega de Triana Trib. 143, casa c/. Sola (Triana) Trib. 144, casa c/. Larga de Santana Trib. 145, tierras en la Vega de Triana	1473-1842	

<i>Signatura</i> <i>Legajo Libro</i>		<i>Años</i> <i>Clasificación</i>
53	Trib. 146, casa c/. Sumideros (Triana) Trib. 148, casas (Triana) Trib. 149, casas c/. Santana (Triana) Trib. 150, casas c/. Santo Domingo (Triana) Trib. 151, 152, idem Trib. 154, casa en Triana, c/. del Hospital de Santa Catalina Trib. 155, casa c/. S. Sebastián (Triana) Trib. 156, casas en el barrio de la Victoria (Triana) Trib. 157, casa c/. Larga de Santana (Triana) Trib. 158, aranzada en el horno que dicen del obispo Trib. 159, casa c/. Castilla (Triana) Trib. 160, casa c/. Barrionuevo (Triana) Trib. 161, casa en la Cava (Triana) Trib. 162, viñas en la Vega de Triana Trib. 163, tierras al pago de las Baldurrias Trib. 164, 165, casas c/. Castilla (Triana) Trib. 166, casa c/. Matamoros (Triana) Trib. 167, idem Trib. 168, casa c/. Caballeros (Triana) Trib. 169, casas c/. Santo Domingo (Triana) Trib. 170, casa c/. Barrionuevo (Triana) Trib. 171, tierra en la vega de Triana al pago de Gormazal	2.
54	Idem: Trib. 172, casa c/. Castilla Trib. 173, tierras en cuesta de Onzina Trib. 174, casa c/. Sto. Domingo (Triana) Trib. 177, tierras en el pago de las Bandurrias (vega de Triana) Trib. 178, casa c/. del Barrio Nuevo (Triana) Trib. 179, casa c/. Sto. Domingo Trib. 180, casa c/. del Barrio Nuevo (Triana) Trib. 181, viñas en la Vega de Triana Trib. 183, tierras en pago de Ayón (Camas) Trib. 185, huerta en la isla de la Garza Trib. 186, casa c/. San Gil Trib. 187, heredamiento de la Buena Esperanza Trib. 188, huerta de la Macarena Trib. 189, casa c/. Enladrillada Trib. 191, casa c/. Santa Marina Trib. 192, casa c/. Linos (Omnium Sanctorum) Trib. 193, casa c/. Rubios (col. San Gil) Trib. 194, casa c/. San Sebastián (col. S. Gil) Trib. 196, molino de aceituna c/. Muñoz (col. San Julián)	1483-1843

<i>Signatura</i>		<i>Años Clasificación</i>
<i>Legajo</i>	<i>Libro</i>	
54	Trib. 197-198, casa c/. Ciegos (col. Sta. Catalina) Trib. 199, casa c/. Rubios (col. San Gil)	2.
55	Idem: Trib. 200, casa c/. Parras (col. San Gil) Trib. 201, casa (col. San Alfonso) Trib. 202, casa (col. San Martín) Trib. 203, sobre bienes Trib. 204, viñas y olivar en el pago de la Alameda Trib. 205, casa c/. Buitrón (col. S. Román) Trib. 206, casa c/. del Barrio Nuevo Trib. 207, corral de vecinos en la Barrera de Albar negro (col. Sta. Marina) Trib. 209, casas (col. San Gil) Trib. 208, huerta de los Basares al pago de Lerena Trib. 210, casa c/. Macasta (col. S. Julián) Trib. 211, casa c/. Muñoz (col. San Gil) Trib. 212, casa c/. Sorda (col. Sta. Marina) Trib. 213, casa c/. Muñoz (col. San Gil) Trib. 214, casa c/. Parras (col. San Gil) Trib. 215, idem Trib. 217, casa (col. Sta. Marina) Trib. 218, casa (col. Sta. Marina) Trib. 219, casas en plazuela de los Escoberos Trib. 220, casa c/. Parras (col. S. Gil) Trib. 221, casa c/. Rubios Trib. 222, viñas en el pago de Lebrera Trib. 223, tierra en el pago de Albutecar Trib. 224, tierras en la Fuente del Arzobispo Trib. 225, olivar en Charco Redondo (Sevilla) Trib. 226, casa c/. Vidrio (col. S. Salvador) Trib. 228, casa c/. Castilla Trib. 231, huerta en la Macarena Trib. 232, casa c/. Maestra (col. S. Gil) Trib. 233, casa plazuela c/. Parras (S. Gil) Trib. 234, tierras en La Rinconada Trib. 236, casa c/. Sierpes (col. S. Salvador) Trib. 237, tierras en Albutecar	1415-1803
56	Idem: Trib. 238, casa c/. Torreblanca (San Gil) Trib. 239, casa c/. Rubios (San Julián) Trib. 240, casas c/. Rubios (San Julián) Trib. 241, casas en La Rinconada Trib. 242, olivar en Charco Redondo Trib. 245, casas en la Pajería Trib. 246, casas c/. Daos (S. Salvador)	1488-1842

<i>Signatura</i>		<i>Años</i>	<i>Clasificación</i>
<i>Legajo</i>	<i>Libro</i>		
56	<p>Trib. 247, solar en la Rabeta</p> <p>Trib. 248, casa c/. Monteros (col. La Magdalena)</p> <p>Trib. 249, casas c/. Larga de Sta. Ana (Triana)</p> <p>Trib. 250, c/. Parras (San Gil)</p> <p>Trib. 251, c/. Zapatería Vieja de San Vicente</p> <p>Trib. 252, casas frente Puerta de Córdoba</p> <p>Trib. 253, sobre bienes del Hospital del Cardenal</p> <p>Trib. 254, tierra en la Fuente del Arzobispo (Sevilla)</p> <p>Trib. 255, casa c/. Tonelería Vieja (col. Sta. Marina)</p> <p>Trib. 256, casa (col. San Gil)</p> <p>Trib. 257, casa c/. Torreblanca (col. San Gil)</p> <p>Trib. 258, casa c/. de la Sierpe (col. S. Salvador)</p> <p>Trib. 259, casa c/. Alfayates (col. Sta. María)</p> <p>Trib. 262, casa c/. Monteros (col. La Magdalena)</p> <p>Trib. 263, casas en plaza San Francisco en portales de los plateros</p> <p>Trib. 264, solar c/. Piñones (col. Iglesia Mayor)</p> <p>Trib. 265, casa c/. Cerrajería Vieja (col. San Vicente)</p> <p>Trib. 266, casa c/. Cava Vieja (Triana)</p> <p>Trib. 267, casa c/. de la Venera (col. S. Andrés)</p> <p>Trib. 268, casas c/. Hospital de Sta. Catalina y/o del alcalde de Cadenas (Triana)</p> <p>Trib. 269, casa c/. Tonelería Vieja</p> <p>Trib. 270, casa c/. del Naranjuelo (col. S. Lorenzo)</p> <p>Trib. 271 y 298, huertas en el sitio del Pontón</p> <p>Trib. 272, casas y viñas en la Rinconada</p>		2.
57	<p>Idem:</p> <p>Trib. 273, casas en Santa Cruz</p> <p>Trib. 274, casa c/. Alcaicería de los Traperos</p> <p>Trib. 275, casa c/. Taraje (San Martín)</p> <p>Trib. 278, casa c/. Larga (Triana)</p> <p>Trib. 279, casa c/. baño de doña Elvira (Santa María la Mayor)</p> <p>Trib. 280, casa c/. Sierpe</p> <p>Trib. 281, casa c/. Arqueros (col. S. Salvador)</p> <p>Trib. 282, casa c/. Carpintería (col. S. Salvador)</p> <p>Trib. 283, casa c/. Linos (col. S. Lorenzo)</p> <p>Trib. 284, casa c/. Alcaicería</p> <p>Trib. 285, casa col. S. Ildefonso</p> <p>Trib. 286, huerta en la Cascajera</p> <p>Trib. 287, tierra en el pago del Terronal</p> <p>Trib. 289, casas c/. Alfaqueque (col. S. Vicente)</p> <p>Trib. 290, casa c/. Cuchilleros (Triana)</p> <p>Trib. 291, casa en Barrera de García de Fuentes (col. San Juan)</p>		1455-1842

Legajo	Signatura Libro	Años Clasificación
57	Trib. 292, tierras en el pago de las Bandurrias (Triana) Trib. 294, casa c/. Linos (col. Omnium Sanctorum) Trib. 295, casa c/. Larga (Triana) Trib. 299, casas en S. Lorenzo Trib. 300, casa c/. Los Hurones Trib. 301, corral de vecinos c/. Muñoz (col. San Gil) Trib. 302, huerta de Cisneros del convento de San Benito Trib. 303, tierras al pago del Parral Trib. 304, casas c/. Correduría Trib. 305, casa col. Sta. Catalina Trib. 306, casas (col. S. Lorenzo)	2.
58	Idem: Trib. 307, casa c/. Ancha de San Vicente Trib. 308, casas c/. Nomoleras (col. San Vicente) Trib. 309, casas c/. Ancha de San Vicente Trib. 310, olivares en el pago de Benajete Trib. 311, casa frente mesón del Barco (San Juan de la Palma) Trib. 312, casa en la Cestería Trib. 313, casas c/. Tocinos (Omnium Sanctorum) Trib. 314, casa c/. Capuchinos Trib. 315, casa c/. Santa Clara Trib. 316, casa c/. Nomoleras (col. S. Vicente) Trib. 317, casa en compás de S. Juan de Acre Trib. 318, casa c/. Rodero (col. S. Lorenzo) Trib. 320, casas en compas S. Clemente (col. San Lorenzo) Trib. 321, casas col. Sta. María la Blanca Trib. 322, casa en S. Juan de Acre Trib. 324, zapatería Vieja en San Vicente Trib. 326, casas en col. S. Vicente Trib. 327, casa c/. Buitrón (San Román) Trib. 328, casa camino S. Juan de Aznalfarache, sitio en Valdeparaíso Trib. 329, casa c/. San Eloy Trib. 330, casa c/. del Sol Trib. 331, casa c/. D. López (San Román) Trib. 332, casa c/. Buitrón Trib. 333, casa c/. Pingamanería Vieja (col. La Magdalena) Trib. 335, casa c/. Bancaleros (col. S. Juan) Trib. 336, casa c/. Plaza de S. Martín Trib. 337, casa col. S. Juan de la Palma	1481-1843

<i>Signatura</i> <i>Legajo Libro</i>		<i>Años</i>	<i>Clasificación</i>
58	Trib. 338, tierras en cotonal viejo Trib. 339, tierras en Fuente del Arzobispo Trib. 340, casa c/. Herreros (col. S. Juan de la Palma) Trib. 341, casa c/. Gallinas (col. Omnium Sanctorum)		2.
59	Idem: Trib. 342, varios tributos que pagaba el hospital de la Misericordia Trib. 343, casa c/. Cañaverería Trib. 344, casa cerca Mesón del Barco (col. S. Juan) Trib. 345, casas en San Juan de la Palma Trib. 346, casa col. San Marcos Trib. 347, casa c/. del Huevo en la plazuela de los Caldereros (col. Sta. Catalina) Trib. 348, mesón c/. Alhóndiga Trib. 349, c/. Cañaverería (S. Martín) Trib. 350, casas horno en plaza del Duque de Arcos (Sta. Catalina) Trib. 351, casa c/. Arqueros Trib. 352, casa c/. del Angel (Omnium Sanctorum) y solares en la Vega de San Lázaro Trib. 353, casas en Omnium Sanctorum Trib. 355, casa c/. Cañaverería Trib. 356, tributo de Ana de Ayala Trib. 357, casas c/. Parras (col. S. Gil) (86) Trib. 359, un juro Trib. 360, tributo situado en almojarifazgo de Indias Trib. 362, sobre fundación de Andrés Gutiérrez burgalés Trib. 363, casas col. Sta. Cruz Trib. 366, casa (col. Sta. Catalina) Trib. 367, casa c/. Imperail Trib. 368, casa c/. Carpinteros Trib. 369, tributo sobre dotación de Bartolomé de Perea Trib. 370, 371 sobre dotación de Alonso Rodríguez	1409-1843	
60	Idem: Trib. 373, casas cava vieja Trib. 374, casas S. Bartolomé Trib. 376, tierras en la Rinconada Trib. 377, casas y tierras en Salteras Trib. 378, idem Trib. 379, casa y viña en villa de Manzanilla	1543-1850	

(86) Patronato de Ana de Ayala.

<i>Signatura</i>		<i>Años</i>	<i>Clasificación</i>
<i>Legajo</i>	<i>Libro</i>		
60	Trib. 381, viñas al pago de las Arenas Trib. 382, idem Trib. 383, casa c/. Pozo Nuevo en Manzanilla Trib. 384, tierras al pago de San Román (Triana) Trib. 385, casas en Barrionuevo (S. Gil) Trib. 387, casa en Carmona Trib. 389 juros en la provincia de Granada Trib. 390 juros sobre tierras en Jerez cerca de Badajoz Trib. 391, tributo sobre casa c/Lope (col ^o S. Román)		2.
61	Idem.: Trib. 394, tributos que dejó Pedro de Vergara Trib. 396 casas (col ^o S. Martín) Trib. 397 casas c/de las Armas junto a Puerta Real Trib. 398 olivares en Pilas Trib. 400 tierras al pago de S. Julián en Guadalcanal Trib. 401 casa (col ^o S. Bartolomé) Trib. 402 casa en plazuela de los Zurradores (col ^o S. Bartolomé) Trib. 403-404 tributos sobre tierras de Alanis Trib. 405 heredad en la Algaba Trib. 407 sobre bienes de Agustín Zamora estante en Potosí Trib. 408 tributos en Fregenal Trib. 412 tierras al pago de Albutecar Trib. 421 (redimido en 1616) Trib. 422 casa en Santa Catalina Trib. 424 sobre bienes Patronato Diego López de Ávalos Trib. 425 sobre bienes de Miguel Gerónimo, platero Trib. 426 tierras en Sanlúcar la Mayor y Espartinas Trib. 428 tierras en Umbrete Trib. 430 casa c/de los Tiros Trib. 434 juro en el almojarifazgo mayor	1563-1803	
62	Idem.: Trib. 437 casa junto al Hospital de los Viejos Trib. 438 juro Trib. 439 tierras en Pilas Trib. 441, casa c/Cantarranas Trib. 442, casa c/Tocinos Trib. 443, casas c/Gallinas (col ^o Omnium Sanctorum) Trib. 445 legado para el hospital otorgado por don Tiberio Damián	1611-1758	

<i>Signatura</i>		<i>Años</i>	<i>Clasificación</i>
<i>Legajo</i>	<i>Libro</i>		
	<i>Documentos varios: donaciones a tributo de casas</i>		
63	Idem.: Trib. 187, 188, tributos pagados por el Hospital del Amor de Dios al Convento de S. Juan de la Palma por capitales tomados e impuestos sobre casa c/Pedro Mártir Trib. 192, casas-solar c/que va del Conde de Castellano a plazuela de Valderrama (col ^o S. Marcos) Trib. 195, casas c/del Pozo (col ^o S. Gil) Trib. 262, casa, c/Cabrahigos (87) Trib. 195, títulos varias fincas a censo frente cruz de Caravaca (col ^o Omnium Sanctorum) Trib. 198, 199, 225 casa (col ^o S. Gil) Trib. 203, c/Real de San Gil Trib. 213, casa c/Rubios Trib. 215, casa c/Escoberos Trib. 21, casa c/Torreblanca Trib. 226, obligación para hacer reparos en casa de col ^o S. Gil	1478-1846	2.
64	Idem.: Trib. 383, casas c/Muñoz (S. Julián) Trib. 384, idem. Trib. 387, casas c/Real col ^o S. Gil y c/Rubios Trib. 388, casa c/Muñoz (S. Julián) Trib. 391, casas col ^o S. Bartolomé Trib. 397, casa c/S. Esteban en la Barrera Vieja Trib. 5, casa c/Castro o Vizcainos Trib. 6, idem. Trib. 14, idem. Trib. 18, casas c/Carretería (col ^o Santa María) Trib. 292, casa (col ^o San Andrés) (88) Trib. 19, casa c/Carretería – escritura huerta del hospital de S. Gil 151, casa c/S. Lorenzo del Hospital de la Candelaria Trib. 14, solar y almacén en barrio de la Carretería	1398 y ss.	
65	Idem.: n ^o 238, corral cerca hospital S. Gil n ^o 247, casa c/Ancha de San Vicente n ^o 252, casas col ^o S. Julián, a la puerta de Córdoba n ^o 259 casas arruinadas n ^o 275 casas, col ^o Santa Lucía	1511-1673	

(87) Hoy Miguel de Cid.

(88) Era la casa del Hospital de Ntra. Sra. de los Ángeles.

<i>Signatura</i>		<i>Años</i>	<i>Clasificación</i>
<i>Legajo</i>	<i>Libro</i>		
65	nº 278 casas, colº Santa Lucía nº 272 casas, c/Pellejería (colº S. Andrés) nº 279 y 330 casas frente convento Ntra. Sra. del Valle nº 309, solar de los 4 cansillos (colº Santa Marina) nº 293 casas, San Lorenzo nº 313 casas, colº San Martín nº 280 casas, colº Santa Magdalena nº 325 casa, c/Lerena nº 351 casas, c/Arqueros (colº S. Salvador) nº 381 casas, del Hospital de San Juan de Acre nº 382 idem.		2.
66	Tributos y varios nº 199 casas, c/Dormitorio (colº La Magdalena) nº 148 carnicería (San Salvador) nº casas c/Matamoros (Triana) nº 100 casas, c/Sola (Triana) documentación suelta sobre tributos varios nº 151 casas, c/Puerco nº 15 casas, en la Iglesia Mayor Resúmenes de tributos ordenados por los 42 hospitales reducidos al Amor de Dios, con relación inicial de casas y tributos Documentos varios sobre redención de tributos Escrituras de redención de tributos Relaciones de tributos de fincas urbanas y rústicas, con indicación de linderos, valores en venta y rentas anuales (1806-1818)		1396-1818
	<i>Memoria de misas</i>		"
	Imposiciones hechas en caja de Consolidación y expedientes de casas enajenadas para poner sus principales en la Real Caja de Consolidación		"
67	<i>Expedientes varios y documentos sueltos (89):</i> Documentos pertenecientes al Hospital de Santa Catalina Documentos relativos a la dote de Francisco García Toruño Escritura de fundación del Patronato de legos, por Laureano Oliver		"

(89) La información recogida en el índice.

<i>Signatura</i>		<i>Años</i>	<i>Clasificación</i>
<i>Legajo</i>	<i>Libro</i>		
67	Dotación de Aguas Santas fundada en Cantillana por Juan García de la Barrera muerto en Indias, etc., etc.	1480-1825	2.
	<i>Correspondencia; Reglamentos y Disposiciones:</i>		"
68	Cartas a los mayordomos, órdenes, reglamento de Clavería (1780)	1780-1812	
	Correspondencia del administrador con diferentes personas	1820-1822	
	Oficios entre el Hospital y diversas autoridades	1819-1836	
3. Contabilidad			3.
	<i>Libros de cuentas de mayordomos y administradores:</i>		
69	Cuadernos de cuentas	1591	
	Libro de cuentas del mayordomo Luis de Miranda (perg.)	1598-1599	
	Libro de cuentas del mayordomo Alonso Muñoz	1603/1609	
	Libro de cuentas del mayordomo Juan López de Tejo (perg.)	1604-1607	
	Libro de cuentas del mayordomo Fernando Díaz de Castillejo (perg.)	1607-1609	
70	Libro de cuentas del mayordomo Melchor Martínez Espejo (perg.)	1610-1611	
	Idem de Gerónimo del Valle (perg.)	1612-1613	
	Idem de Baltasar Guerrero (perg.)	1615	
	Idem de Bernardo Peñafiel (perg.)	1614-1618	
	Idem	1619-1621	
	Idem de Juan Bautista de Urbina (perg.)	1622-1623	
	Idem de los mayordomos Bartolomé Nieto Quijada, Juan Bautista de Urbina, Melchor Martínez Espejo, Fco. Díaz, Juan Peñales, Diego de Contreras, Gregorio Martínez, Juan Calvo (perg.)	1623-1629	
71	Libro de cuentas del mayordomo Tomás León Maldonado (perg.)	1632-1633	
	" " " " "	1634-1635	
	" " " " "	1636	
	Idem del mayordomo de Rodrigo Ximénez Gómez (perg.)	1637-1638	
72	Libro de cuentas del mayordomo Diego Castro (perg.)	1639-1642	
	Idem de cuentas de Nicolás Loxerot (perg.)	1642-1643	
	Idem de Tomás de León Maldonado (perg.)	1643-1646	
	Idem de Enrique Suárez (perg.)	1647-1648	
	Idem de Francisco Martínez Arias (perg.)	1648-1649	

<i>Legajo</i>	<i>Signatura Libro</i>	<i>Años</i>	<i>Clasificación</i>
73	Libro de cuentas del mayordomo Francisco Martínez Arias (perg.)	1649-1651	3.
	Idem	1653-1654	
	Idem de Juan Durán (perg.)	1655-1657	
	Idem	1658	
	Idem de Pedro Navas Estremera (perg.)	1659-1662	
74	Libro de cuentas del mayordomo Pedro Navas Estremera (perg.)	1663-1665	
	Idem	1666-1670	
	Idem de Miguel de Molina (perg.)	1671-1674	
	Idem de Juan Patiño Ortega (perg.)	1675-1680	
	Idem	1681-1684	
75	Libro de cuentas del mayordomo Juan Patiño Ortega (perg.)	1685-1686	
	Idem de Juan Martínez de Toro (perg.)	1686-1689	
	Idem	1690-1694	
	Idem	1695-1699	
	Idem	1686-1699	
18	Libro de cuenta General de la Administración siendo administrador Manuel María de la Vega	1702-1705	
		1817-1818	
	<i>Libros de entrada y salida de arca de tres llaves:</i>		
76	Libro de entrada y salida del arca de tres llaves (administrador Francisco García, mayordomo Luis de Miranda)	1591-1592	
	Idem (tesorero Miguel de Molina)	1676-1681	
	Idem (administrador Juan Gutiérrez)	1697-1724	
	Libro de entrada en el arca de tres llaves de la renta de casas y tributos	1682-1763	
77	Libro de entrada de rentas de posesiones	1705-1715	
	" " " " "	1715-1726	
	Libro de entrada en el arca de tres llaves de rentas, capellanías, dotaciones, etc.	1777-1786	
	Libro de entrada en el arca de tres llaves de rentas	1787-1794	
78	Libro general de salida de arcas	1682-1717	
	" " " "	1717-1738	
79	Libro general de salida de arcas	1739-1774	
	" " " "	1777-1786	
	" " " "	1794-1816	
	<i>Libros de Clavería (entradas y salidas semanales):</i>		
80	Libro de clavería	1787-1794	

Signatura		Años	Clasificación
Legajo	Libro		
80	Libro de clavería " " "	1794-1797 1798-1803	3.
81	" " " " " " " " "	1804-1812 1813-1817 1817-1820	
82	" " " " " " " " "	1820-1824 1825-1830 1831-1837	
	<i>Libros de veredas:</i>		"
83	Libros de cobros de arrendamientos de casas y propiedades del hospital (perg.)	1604-1611	
84	Libro de cobros de arrendamientos de casas (perg.)	1611-1637	
85	Libro de cobros de arrendamientos de casas de la primera vereda (perg.) Idem de la segunda vereda (perg.)	1659-1670 1659-1670	
86	Libro de cobros de arrendamientos de casas (perg.) " " " " " " " "	1709-1717 1718-1723	
87	Libro de cobros de arrendamientos de casas de la primera vereda (perg.) Idem de la segunda vereda (perg.)	1724-1730 1724-1730	
88	Libro de cobros de arrendamientos de casas de la primera vereda (perg.) Idem de la segunda vereda (perg.)	1730-1741 1730-1741	
89	Libro de cobros de arrendamientos de la primera vereda de casas (perg.) Idem. de la segunda vereda (perg.)	1742-1751 1742-1751	
90	Libro de cobros de arrendamientos de la primera vereda (perg.) Idem. de la segunda vereda (perg.)	1752-1766 1752-1766	
91	Libro de cobros de arrendamientos de la primera vereda de casas (perg.) Idem. de la segunda vereda (perg.)	1766-1780 1766-1780	
92	Libro de cobros de arrendamientos de la primera vereda de casas (perg.) Idem. de la segunda vereda (perg.)	1781-1793 1781-1793	
19	Libro de tomas de razón de recibos de la primera y segunda veredas (perg.)	1792-1794	
20	Libro de cobros de arrendamientos de casas de la primera vereda (perg.)	1795	

<i>Signatura</i>		<i>Años</i>	<i>Clasificación</i>
<i>Legajo</i>	<i>Libro</i>		
93	Libro de toma de razón de los recibos de casas de la primera vereda (perg.) Ídem. de la segunda vereda (perg.)	1794-1804 1794-1804	3.
94	Libro de toma de razón de los recibos de casas de la segunda vereda Libro de cuenta de la 1. ^a vereda Ídem. de la 2. ^a vereda	1804-1817 1813-1817 1813-1817	
95	Libro de cuenta de la 1. ^a y 2. ^a vereda " " " " " " " " " " " "	1817-1821 1821-1826 1827-1833	
96	Libro de cuenta de veredas de casas Libro de cuenta de veredas de casas Libro de cuentas de casas y tributos Libro de cobro de atrasos de rentas de casas, tributos y tierras	1833-1841 1841-1844 1789-1791 1790 y ss	
96 bis	Cuadernos de recibos de cobros de arrendamientos de casas Cuadernos de recibos de cobros	1717-1777 1784-1788	
97	Recibos del cobro de tributos	1801-1836	
<i>Libros de rentas de tributos:</i>			
97 bis	Libro de rentas de tributos (perg.) " " " " "	1609 1676-1678	"
98	Libro de rentas de tributos sobre casas (perg.) " " " " " "	1699-1702 1702-1710	
99	Libro de rentas de tributos (perg.) " " " " " " " " " " " " " " "	1699-1722 1722-1743 1744-1765 1765-1780	
99 bis	Libro de rentas de tributos (perg.) " " " " " " " " " " " " " " "	1777-1785 1781-1803 1781-1803 1817-1822	
100	Libro de rentas de tributos (90) " " " " " " " "	1823-1836 1834-1843 1843-1845	
<i>Libros de «dotaciones y tributos»:</i>			
101	Libro inventario de libranzas para pago de cargas y		"

(90) Vid. tb. leg. 96.

<i>Signatura</i>		<i>Años</i>	<i>Clasificación</i>
<i>Legajo</i>	<i>Libro</i>		
101	obligaciones (tributos, misas, limosnas, patronos, etc.) (perg.)	1653-1693	3.
	" " " " " "	1687-1719	
102	Idem. Recibos de dotaciones y tributos	1770-1821	
	<i>Libros y cuadernos de gastos de obras y reparaciones:</i>		"
103	Libro de libranzas de gastos de la obra del hospital del Amor de Dios (perg.) (91)	1588-1589	
	Cuadernos de libranzas de gastos de obras	1592-1599	
	Libro de libranzas de gastos de obras y reparaciones (perg.)	1728-1742	
104	" " " " " " "	1743-1749	
	" " " " " " "	1750-1755	
	<i>Libros y cuentas de Botillería:</i>		"
105	Libro de botillería (perg.)	1649-1667	
	" " " "	1670-1735	
	" " " "	1789-1816	
106	Cuaderno de cuentas de botillería	1804	
	Cuadernos mensuales de botillería	1832-1834	
	Libranzas al botiller	1811-1815	
	<i>Libros de gastos varios (salarios, botica, pleitos):</i>		"
107	Libro de gastos de salarios de ministros	1683	
	" " " " " "	1773-1779	
	" " " " " "	1779-1817	
	Libro de gastos de botica	1800-1818	
	Libro de gastos de pleitos	1746-1758	
	<i>Justificantes de gastos:</i>		"
108	Libranzas y comprobantes de gastos (salarios, pleitos, leña, obras, misas, botica, comida, etc.)	1580-1641	
	– 1622-1623 (mayordomo J. Bautista Urbina)		
	– 1627 (mayordomo Francisco Díaz)		
	– 1630-37 (mayordomo Tomás de León Maldonado)		
	– 1639-41 (mayordomo Diego de Castro Verde)		
109	Idem.	1624-1629	

(91) Hay firmas de Vermondo Resta.

<i>Signatura</i>		<i>Años</i>	<i>Clasificación</i>
<i>Legajo</i>	<i>Libro</i>		
110	Idem (1630, 1639, 1646, 1647, 1649, 1653 a 1655)	1638-1655	3.
111	Idem – Libranzas (1652-78) – Cartas de pago de obras y recibos de pago de censos (1632, 1634, 1654-57, 1672-75, 1676-78) – Certificaciones de misas celebradas y dotadas en las parroquias y conventos de la ciudad (1671-76)	1632-1678	
112	Idem	1664-1666 1691-1702	
113	Idem	1663-1670	
114	Idem	1676-1689	
115	Idem	1700-1704	
116	Idem	1705-1712	
116 bis	Idem	1705-1712	
117	Idem	1715-1719	
118	Idem	1720-1722	
119	Idem	1723-1724	
120	Idem	1725-1728	
121	Idem	1729-1730	
122	Idem	1732-1735	
123	Idem	1736-1742	
124	Idem	1743-1745	
125	Idem	1746-1750	
126	Idem	1751-1754	
127	Idem	1755-1758	
128	Idem	1759-1762	
129	Idem	1764-1765	
130	Idem	1766-1768	
131	Idem	1769-1771	"
132	Idem	1772-1774	
133	Idem	1775-1777	
134	Idem	1778-1783	
135	Idem	1784, 1787-1789	
136	Idem	1790-1793	

<i>Signatura</i> <i>Legajo Libro</i>	<i>Años</i>	<i>Clasificación</i>
137	Idem (92) 1794-1797 1800	3.
138	Idem 1798-1800	
139	Idem (93) 1801-1810	
140 A	Idem (94) 1810-1812 1817-1818	
140 B	Idem 1813-1816	
141	Idem 1819-1823	
141 B	Idem 1820-1822	
142	Idem (95) 1824-1825	
143	Idem 1825-1827	
144	Idem 1827-1828	
145	Idem 1829	
146	Idem 1830	
147	Idem 1831-1832	
148	Idem 1833-1834	
149	Idem 1835-1837	
	<i>Cuentas de legados y fundaciones:</i>	"
150	Libro del patronato de Aña de la Peña (96) (1598-1831) Libro de cuentas del Patronato de Diego Suárez de Rojas para limosna de pan y carne a los pobres de Omnium Sanctorum (perg.) (1599-1832) Libro de cuentas y otros documentos de la capellanía de D. Francisco García Toruño, fundada en la parro- quia de San Gil (perg.) (1679-1816)	1598-1831
151	Libros de cuentas de la dotación de D. Tomás Arella- no (1733-1808) Libro de cuentas de dotación de Gregorio G. ^a para la fundación de la Hermandad de la Sma. Cruz (1723-1816) Libro de cuentas del legado de cautivos del Patronato de Ana de Ayala (1733-1798)	

(92) Los gastos de pleitos llegan hasta 1800.

(93) Están las cartas de pago del subsidio de 1802 a 1816.

(94) Los justificantes vienen por claverías.

(95) Los justificantes vienen ordenados por claverías.

(96) Fue mujer del impresor Sebastián Trujillo.

<i>Signatura</i>		<i>Años</i>	<i>Clasificación</i>
<i>Legajo</i>	<i>Libro</i>		
151	Libro de cuentas del legado de limosnas de pobres de Sta. Catalina, del Patronato de Ana de Ayala (1733-1826) Libro de cuentas del legado de los pobres de la cárcel, del Patronato de Ana de Ayala (1733-1826) Libro de cuentas del legado de las niñas de la doctrina, del Patronato de Ana de Ayala (1733-1827) Libro de cuentas del legado de limosnas de los pobres de la parroquia de S. Isidro, del Patronato de Ana de Ayala (1733-1826) Cuaderno de cuentas de unas «casas tenería» junto al convento de San Antonio (1750-1756) Cuenta de limosna de la testamentaria de D. ^a Gertrudis Bravo (1817); inventario bienes de Ramón Ponce (1816)	1733-1827	3.
152	Papeles por agregar	XVIII-XIX	

4. Movimiento de enfermos

4.

21	Libros de entrada de enfermos y de difuntos	1593-1595
22	" " " " " "	1599-1601
23	" " " " " "	1601
24	" " " " " "	1604-1605
25	" " " " " "	1612-1613
26	" " " " " "	1615
27	" " " " " "	1616
28	" " " " " "	1617
29	" " " " " "	1621-1622
30	" " " " " "	1623
31	" " " " " "	1624
32	" " " " " "	1625
33	" " " " " "	1626
34	" " " " " "	1627
35	" " " " " "	1628-1629
36	" " " " " "	1630-1631
37	" " " " " "	1632
38	" " " " " "	1633
39	" " " " " "	1636

<i>Signatura</i>		<i>Años</i>	<i>Clasificación</i>
<i>Legajo</i>	<i>Libro</i>		
40	Libros de entrada de enfermos y de difuntos	1641-1643	4.
41	" " " " " "	1643-1644	
42	" " " " " "	1645	
43	" " " " " "	1646-1647	
44	" " " " " "	1648-1649	
45	" " " " " "	1650-1653	
46	" " " " " "	1654-1658	
47	" " " " " "	1659-1678	
48	" " " " " "	1679-1702	
	<i>Libros de entrada de enfermos:</i>		"
49	Libros de entrada de enfermos	1800-1803	
50	" " " " " "	1804-1807	
51	" " " " " "	1816-1822	
52	" " " " " "	1822-1826	
	<i>Libros de «muertos»:</i>		"
53	Libros de muertos	1703-1723	
54	" " "	1724-1738	
55	" " "	1739-1763	
56	" " "	1764-1768	
57	" " "	1779-1787	
58	" " "	1788-1794	
59	" " "	1795-1804	
60	" " "	1805-1815	
61	" " "	1816-1826	
62	" " "	1827-1833	
63	" " "	1833-1834	
	<i>Libros de testamentos:</i>		"
64	Libros de testamentos	1676-1730	
65	" " "	1730	
66	" " "	1770	

ÍNDICE

- Aceite, calle del: 12.
Aceña Blanca, cortijo de la: 45.
Agua, c/. del: 39.
Aguas Santas, dotación de (Cantillana): 67.
Aguilas, c/. 24: 29.
Alameda de Hércules: 22, 49, 55.
Alameda Vieja: 22, 26, 52.
Alanís:
 tributos en _____ : 61.
Albar negro, barrera de (col^{on} Santa Marina).
Albutecar, pago de: 55, 61.
Alcaicería de los traperos: 57.
Alfalfa, calle: 15.
Alfayates, c/. (col^{on} Santa María): 56.
Alfaqueque, c/. (col^{on} San Vicente): 57.
Algaba, la, finca en la: 45, 46, 52, 61.
Alhóndiga, c/.: 59.
Almirante Valdés, c/.
 Vid. Imagen, c.
Almojarifazgo de Indias
 tributo en _____ : 59, 61.
Amor de Dios, hospital
 Autos de reducción del _____ : 1.
Amor de Dios, c/.: 40.
Ancha de Costanilla, c/. Col^{on} San Martín: 39.
Ancha, de San Vicente, calle: 2, 19, 38, 58, 65.
Ángel, calle (Omnium Sanctorum): 13, 14, 33, 59.
Ángeles, los, hospital de: 15.

Ánimas del Purgatorio y limpia Concepción y Santa Ursula, Hospital de: 2, 3, 16.

Apeos, libros de: **8bis, 9**.

ARAGÓN, Juan de, mayordomo de la fábrica de San Julián: 5.

Arcos de la Frontera, hospitales de: 3.

ARELLANO, Tomás: 151.

Arenas, pago de las: 60.

Armas, calle de las: 2, 61.

Arqueros, c/. (Col^{on} Salvador): 51, 57, 59, 65.

Arrayán, calle: 14, 52.

Arrendamientos: 3bis, 11, 12-44.

de casas: 7-10, **15, 16, 16, 17**.

de tierras: **17**.

Asunción de Nuestra Señora y San Marcos (Colmeneros): 2, 27.

Asunción, hospital de: 1

o de los Caballeros.

AYALA, Ana de, Patronato: 151.

AYALA, Ana de:

tributo de____: 59.

AYALA, Nicolás Francisco, mayordomo: 75.

Ayón, pago de (Camas): 54.

Azafrán, c/.: 43.

Baena, calleja de (Col^{on} San Ildefonso): 29.

Baldurrías

Vid. Bandurrias.

Bancaleros, c/.: 52, 58.

Bandurrias, pago de las (Triana): 53, 54, 57.

Baño de San Pablo, calle: 12bis.

Baños de la reina mora: 38.

Baños de San Ildefonso, c/.: 25.

Barco, Mesón del (San Juan de la Palma): 58.

Barrera, la (Col^{on} San Andrés): 51.

Barrera de los comitres, c/.: 31, 50.

(Col^{on} La Magdalena)

Barrera de García de Fuentes (Col^{on} San Juan): 57.

Barrionuevo, c. (S. Gil): 60

Barrionuevo, c. (Triana): 53, 54, 55.

Bayona, c/.: 51.

Belem, Nuestra Sra. de, hospital V.: 24.

Benajete, pago de: 58.

Bestias, plaza de las (Colación Santa Catalina): 44.

- Boteros, c/. (Col^{on} San Ildefonso): 42.
Botica, gastos de: 107, 108-149.
Boticas, calle (Col^{on} San Juan de la Palma): 14, 15, 42.
Botillería, libro de: 105.
 cuentas de: 106.
 Vid. tb. 108-149.
Bubas, hospital de las: 2.
Buen Rostro, c/. (Col^{on} San Lorenzo): 50.
Buena Esperanza, heredad de la: 54.
Buitrón y Espejo, c/.: 24, 55, 58.
Caba, c. de la: 41, 50.
Caballerías, c/.
 Vid. Caballerizas.
Caballerizas, c/.: 25, 29.
Caballeros, c/. (Triana): 53.
Caballeros, hospital de los: 1.
 o de la Asunción.
Cabrahigos, calle (Miguel del Cid): 19, 63.
Cadenas, calle: 16, 34, 41.
Caja de Consolación: 66.
Cal de Clavellinas, c/. (Col^{on} Santa Marina): 39.
Calderería Vieja de San Lorenzo, calle: 2, 38, 40.
Calería Vieja, Col^{on} Santiago: 43.
Cálices, Antón Martín de los
 capellanía de _____: 5.
CALVO, Juan, mayordomo: 70.
Camaronas, puerto de los (Triana): 34.
Candelaria, hospital de la (c./ San Lorenzo): 1, 1bis, 17, 19, 33, 64.
CANEDA, Jacinto: 4.
Candilejo, c/.: 42, 50.
Cantarranas, calle: 13, 38, 48bis, 51, 62.
Cantillana: 67.
Cañaverías, c/.: 23, 39, 59.
Caño Quebrado, c/. (Col^{on} San Juan de la Palma): 42.
Capellanías: 77, Vid. 150-151.
Capuchinos, c/.: 58.
Caracol, corral de vecinos del (Col^{on} San Pedro): 50.
Caravaca, cruz de (Omnium Sanctorum): 63.
Carbón, plaza del: 16.
Cárcel Vieja (Alcalá de Guadaira): 46.

- Cardenal, Hospital del: 56.
 Carmona: 3, 60.
 Carmona, c/.: 22.
 Carpintería, c/. (Colación San Martín): 28.
 Carpintería, c/. (Col^{on} San Salvador): 57.
 Carpinteros, c/.: 59.
 Carretería, c/.: 30, 49, 50, 52, 64.
 Cascajera, huerta en la: 57.
 Castilla, c/. (Triana): 34, 53, 54, 55.
 CASTILLO, Melchor del escribano: V. 93.
 CASTRO, Diego, mayordomo: 72.
 Castro, c/. o Vizcainos: 1, 64.
 Castro Verde, Diego: 108.
 Catalanes, c/.: 30, 51.
 Cautivos: 151.
 Cava (Triana): 34, 53, 56.
 Cazalla, hospitales de: 3.
 Censos, escrituras de: 3bis.
 Cerrajería, c/.: 50, 56.
 Cestería, calle (Col^{on} La Magdalena): 12bis, 31, 49, 51, 58.
 Ciegos, c/.: 13, 52, 54.
 Ciegos, hospital de los:
 Vid. San Justo y Pastor.
 Cisneros, huerta de: 57.
 Cofradías: 3, 39.
 Colegio de Niñas del Espíritu Santo: **6**.
 Colcheros, calle: 3, 27.
 Colmenares, plazuela: 29.
 Colmeneros, hospital
 Vid. Santa María de Agosto o Asunción
 Concepción, hospital de la: 11 bis.
 Concepción o corredores del vino, Hospital de V.: 23.
 Concepción y Sangre de Cristo, Hospital de la: 5, 15, 25.
 Concepción y San Pedro, hospital (San Lorenzo): 19.
 Concepción y Santa Ana, hospital de la: 2, 3bis.
 Conde de Castellano, c/.: 63.
 Conde de Castellar, c/. (Col^{on} San Marcos): 35.
 Conde Negro, calle: 12.
 Contreras, calle: 18.
 CONTRERAS, Diego de, mayordomo: 70.

- Convento de Nuestra Sra. del Valle: 65.
- Convento
– San Antonio: 151.
- Convento
– de San Juan de la Palma: 63.
- Copero (junto tejar viejo de Guadaira): 51.
- Correduría, c/.: 39, 57.
- Correría, c/. (Col^{on} San Martín): 28.
- Correspondencia: 67.
– del administrador: 68.
- «Costales y haldas»
oficio del arrendar____: 4.
- Costanilla de San Martín, c/.: 23, 58.
- Crispín, vega de: 50.
- Cristo, calle del: 20.
- Cristo de Lepanto, calle de: 20.
- Cruces, calle de las: 21.
- Cruz, c/. (Triana): 50.
- Cruz de la Caja, c/.: 22.
- Cruz del Rodeo, calle: 22.
- Cuatro Cantillos, c/.: 22, 35.
- Cuchilleros, c/. (Triana): 57.
- Cuerpo de Dios y San Juan, cofradía de: 39.
- Charco redondo (Sevilla): 55, 56.
- Chicarreros, c/.: 27.
- Dados, calle; 12.
- DAMIÁN, Tiberio, legado de: 62.
- Dehesilla, huerta de la: 51.
- Difuntos
libros de: **21-48, 53-63.**
- DÍAZ, Francisco, mayordomo; 70, 108.
- DÍAZ DE CASTILLEJO, Fernando, mayordomo: 69.
- Disposiciones: 67.
- Doctrina, niñas de la: 151.
- Dominguillo, c/.: 40.
- Donaciones, escrituras de: 3 bis, 11.
- Doña Elvira, baño de: 57.
- Dotaciones: 5, 77, 101-102.
- Dormitorio de San Pablo, c/.: 31, 66.
- Duque de Arcos, plaza del (Sta. Catalina): 59.

- DURÁN, Juan, mayordomo: 73.
Encarnación, plaza de la: 42.
Enfermos
 libros de entrada de: 21-52.
Enladrillada, c/.: 24, 33, 37, 54
 o las Palmas.
Escoberos, c/.: 63.
Escoberos, plazuela de los: 37, 55.
Espartería u Odrería, c/.: 29.
Espartinas: 6.
Especieros, c/.: 27.
Espejo, c/. (antes Gallos): 24.
Espejón, c/. del: 41.
Espíritu Santo, c/.: 25.
Feria, plaza de la: 13, 33.
FERRUFINO, Ana: 5.
Fincas rústicas, protocolos de: 45 y ss.
Fregenal
 tributos en _____: 61.
Fuente del Arzobispo: 55, 56, 58.
Fundaciones: 150-151.
Gallegos, calle: 3.
Gallinas, c/. (Col^{on} Omnium Sanctorum): 15, 48bis, 58, 62.
Garbancera, calle: 20, 21.
Garabato, c/. (Col^{on} San Gil): 48bis, 52.
GARCÍA, Francisco, administrador: 76.
GARCÍA, Gregorio: 151.
GARCÍA DE LA BARRERA, Juan: 5, 67.
GARCÍA TORUÑO, Francisco: 67, 150.
Garfio, calle: 13, 28.
Garza, isla de la huerta: 51, 54.
Generales y Santa Clara, calle: 22.
Gelves, 52.
Gerona, calle: 15.
GERÓNIMO, Miguel, platero: 61.
GIRÓN, Francisco: 19.
GÓNGORA, José: 34.
Gormazal, pago de: 53.
GUERRERO, Baltasar, mayordomo: 70.
Gradas de la Catedral: 49.

GUTIÉRREZ BURGALÉS, Andrés: 59.

GUTIÉRREZ, Juan: 76.

HALCÓN Y CALA, Martín, regidor de Lebrija: 5.

HERRERA, Melchor de: 14.

Herreros, c/. (Col^{on} San Juan de la Palma): 58.

Honda, c/: 33.

Hondonada del crimen: 37.

Horno de la Parida, c/.: 27, 44.

Hospitales:

Amor de Dios, 1.

Ángeles, los: 2 B, 15.

Ánimas del Purgatorio: 2, 3, 16.

Asunción o de los Caballeros o Colmeneros o Santa M.^a de Agosto y Santo Domingo: 2, 2 B, 16, V. 23, V. 68.

Belem, Nuestra Señora de: 1, Vid. 24.

Bubas: 2.

Candelaria (San Lorenzo): 1, 11 bis, 17, 19, 33, 64.

Candelaria (Colon San Miguel): 2 B.

Cardenal: 56.

Ciegos:

Vid. San Justo y Pastor.

Concepción y Sangre de Cristo: 2 B, 3 C, 5, 15, 25.

Concepción y San Pedro (San Lorenzo): 19.

Concepción y Santa Ana: 2, 2 bis.

Cuerpo de Dios y San Sebastián: 2 B.

Jerusalem o Convalecientes (La Magdalena): 2 B, 3 C, 11 bis.

Merced, de la: 1, 3 bis, 16.

Misericordia (en Arcos de la Frontera): 3.

Misericordia: 5, 59.

Natividad y San Sebastián: 2, 3 bis.

Nuestra Señora de los Ángeles: 64.

Nuestra Señora de Belem: 3 C.

Nuestra Señora de la Concepción (San Lorenzo): 3 C.

Nuestra Señora de las Nieves: 3.

Nuestra Señora de la O (San Martín): 2 B, 2 C, 3 bis.

Nuestra Señora de la Paz o Incurables: 2.

Nuestro Señor Jesucristo y de la Concepción: V. 22.

San Andrés y San Antón o de los Toneleros: 1, 3 B, 3 C, 51, 73.

San Antelo o San Eloy: 1, 3 bis, 16, 24.

San Antón: 2.

San Antonio de Padua: 16, 25.

San Benito: 1, 3 bis, 32.

San Bernardo: 42.

San Cristóbal y Santiago (La Magdalena): 3 C.

San Eloy (La Magdalena): 3 C.

San Esteban: V. 24.

- San Gregorio: 1, 2, 2 B, 17.
 San Gil: 2 B, 3 bis, 3 C, 64, 65.
 San Ildefonso: 25.
 San José o de Dios Padre: 3.
 San Juan de Acre: 2, 65.
 San Juan Bautista y del Cuerpo de Dios (San Juan de la Palma): 2, 2 B, 3 C, V. 23.
 San Justo y Pastor o de los Ciegos (San Gil): 16, V. 22.
 San Lucas o de los Pintores: V. 22.
 San Miguel (San Gil): 3 c.
 San Miguel y Santo Tomé: 17, 25.
 San Miguel y Santa Elena: 2.
 San Onofre: 2.
 San Pedro y San Mateo: 25, 27.
 San Pedro Mártir (La Magdalena): 1, 2 B, 3 C, 15.
 San Román: 2, 2 B, 41, V. 24.
 San Sebastián: 2 B, 37.
 San Sebastián de los Caballeros y Santa Catalina (San Andrés): 2, 15, 3 B, 3 C, 28, 56, 67.
 Santa Barbola (colación de San Vicente): 3 C.
 Santa Catalina y San Sebastián: Vid. San Sebastián de los Caballeros.
 Santa Justa y Rufina: 2, 2 B.
 Santa María de Agosto (San Martín): 3 C.
 Santa María de las Cuevas (Triana): 3 B, 3 C, 34.
 Santa María de Gracia (Omnium Sanctorum): 3 C.
 Santa María de la Piedad (San Lorenzo): 3 C.
 Santo Domingo: 27.
 Santo Tomás y San Miguel: 1, 16.
 Santiago y Nuestra Señora de la Candelaria: 2.
 Santiago y San Felipe (San Salvador): 3 C.
 Santíago Sacramento: 3.
 Viejos, de los: 62.
 en Niebla: 3.
 en la Palma: 3.
 en el Puerto de Santa María: 3.
- Hospitales reducidos:
- al Amor de Dios: 66.
 - rentas, posesiones, tributos de: **1 A.**
- Huerta de los gorriones: 47.
 Huerta de la Imagen: 47.
 Huerta de la Solana: 47.
 Huerta del Torrejón: 47.
 Huevo, c/. (colación Santa Catalina): 59.
 Hurones, los, c/.: 57.
 Iglesia Mayor: 66.
 Imagen, c/. (o Almirante Valdés): 26.
 Imperial, c/.: 24, 44, 59.
 Incurables, hospital: Vid. Nuestra Señora de la Paz.

Indias: 67.
Jerusalem o de Convalecientes, hospital de: 11 bis.
Juan de Burgos, c/.: 28.
Juan Cuchilleros, c/. (Triana): 34.
Juan Pérez de Córdoba, c/.: 42.
Junta Municipal de Beneficencia: 34.
Labarreta, c/.: 27.
Ladrillada, c/.: 28, 35.
Larga de Ntra. Sra. Santa Ana (Triana): 35, 51, 53, 56, 57.
Legados y fundaciones: 150-151.
LEÓN MALDONADO, Tomás de, mayordomo: 4, 71, 72, 108.
Lerena, c/.: 65.
Lerena, pago de: 55.
Libro general de salida de arcas: 78-79.
Libros de clavería: 80-82.
Libros de cuentas de mayordomos: 69-75, **18**.
Libros de dotaciones y tributos: 101-102.
Libros de entrada y salida de arcas: 76-79.
Libros de mayordomos: 69-75, **18**.
Libros de rentas de tributos: 97-100.
Libros de veredas: 83-96 bis, **19-20**.
Lima, huerta de: 52.
Linos, calle (Omnium Sanctorum): 1, 32, 33, 52, 54, 57.
Lope, c/. (Col^{on} San Román): 60.
LÓPEZ DE AVALOS, Diego, Patronato de: 61.
LÓPEZ DE TEJO, Juan, mayordomo: 69.
LOXEROT, Nicolás, mayordomo: 72.
LUCENA, Ana de: 5.
Lumbreras, c/.: 22.
Luna, calle: 16.
LLANES Y ARGÜELLES, Alonso Marcos, Arzobispo de Sevilla: **6**.
Macasta, c/. (Col^{on} San Julián): 55.
Maestra, c/. Colación San Gil: 2, 55.
Magdalena, la, Colación de la: 2, 3, 12 bis, 27, 32, 44, 50, 52.
Malilla, pago de la: 53.
Mal Partida, c/.: 35.
Mancebía, compás de la: 49.
Manteros, c/.: 30.
Maravillas, calle: 16.

- Marco Sancho, c/.: 23.
- MARTÍNEZ, Gregorio, mayordomo: 70.
- MARTÍNEZ ARIAS, Francisco, mayordomo: 72, 73.
- MARTÍNEZ ESPEJO, Melchor, mayordomo: 70.
- MARTÍNEZ DE TORO, Juan, mayordomo: 75.
- Matahacas, c/.: 24.
- Matamoros, c/. (Triana): 53, 66.
- Mayordomos: 69-75, **18**.
- Médicos, memorial de: V. 68.
- MEDRANO, Francisco: 5.
- Membrillar (Triana): 46.
- Mendoza Ríos, Calle: 19.
- Merced, Hospital de la: 3 bis.
- Mercedes, Hospital de las: 16.
- Mesón del Barco (Col^{on} San Juan): 59.
- MIRANDA, Luis de, mayordomo: 69, 76.
- Misas
 gastos de _____ : 108-149.
 libro de _____ : **4, 5**.
 memoria de _____ : 66.
- Misericordia, c/. (Col^{on} San Andrés): 39.
- Misericordia, hospital de la (en Arcos de la Frontera): 3.
- Misericordia, hospital de la: 5.
- MOLINA, Miguel de, mayordomo: 74.
- MOLINA, Miguel de, tesorero: 76.
- Monasterio de Nuestra Señora del Carmen, c/. colación de San Vicente: 38.
- Monasterio de las Recogidas: 38.
- Monsalves, c/: 31.
- Monteros, c/. (Col^{on} La Magdalena): 56.
- Morgado, c/. o Santa María: 22.
- Morería, c/. 26.
- Moros, c/. de los (colación San Juan de la Palma).
- Muebles
 inventario de _____ : **2**.
- Muela, c/. de la (Col^{on} La Magdalena): 51.
- Muñoz, c/. (Col^{on} San Julián): 54, 55, 57, 64.
- MUÑOZ, Alonso, mayordomo; 69.
- MURILLO, Bartolomé: 27.
- Naranjuelo, c/. de (colación San Lorenzo): 56.
- Natividad y San Sebastián, hospital de la: 2, 3 bis.

- NAVAS ESTREMER, Pedro: mayordomo: 73, 74.
 Necios, c/.: 26.
 Negro, c/. del: 22.
 Niebla, hospitales en: 3.
 NIETO QUIJADA, Bartolomé, mayordomo: 70.
 Niñas Nobles, colegio de
 Vid. Colegio de Niñas del Espíritu Santo.
 Nombramientos
 Vid. Títulos
 Nomoleros, calle: 19, 58.
 Nuestra Señora de los Angeles, hospital: 64.
 Nuestra Señora de Belem, hospital de: 1.
 Nuestra Señora de las Mercedes, hospital de: 1.
 Nuestra Señora de las Nieves, hospital de: 3.
 Nuestra Señora de la Paz (incurables), hospital de: 2.
 Nuestra Señora del Valle, calle de: 2.
 Nuestra Señora del Valle, convento de: 65.
 Nuestro Señor Jesucristo y de la Concepción, hospital: V. 22.
 Nueva, c/. (Triana): 50, 51.
 O, de la, Hospital de la: 3 bis.
 Obras y reparaciones, libros de: 103-104.
 _____ gastos de: 108-149.
 Odrería, c/.: 29.
 OLIVER, Laureano: 67.
 Vid. tb. Patronato de legos.
 Omnium Sanctorum, colación: 1, 3, 13, 15, 33, 52, 59.
 Onzina, cuesta de: 54.
 Osario, c/. del (Col^{on} San Román): 41.
 Ostias, c/. de las (San Román): 42.
 Pajería: 30, 50, 56.
 Palma, la, hospitales en: 3.
 Palma, c/.: 26, 28.
 Palmas, las, calle de: 1, 16, 20, 33, 33 bis.
 Palomares: 49.
 Parral, pago del: 57.
 Parras, calle (Colon San Gil): 2, 18, 19, 36, 37, 44, 48 bis, 55, 56, 59.
 PATIÑO ORTEGA, Juan, mayordomo: 74, 75.
 Patronato de legos
 _____ de Laureano Oliver: 67.
 Patronato: 150, 151.

- Pedro Mártir, c/.: 63.
 Pedro Niño, calle: 20.
 Pedro del Toro, calle: 19.
 Pellejería, calle (Col^{on} San Andrés): 1, 12 bis, 65.
 PEÑA, Ana de la: 150.
 PEÑAFIEL, Bernardo, mayordomo: 70.
 PEÑALES, Juan, mayordomo: 70.
 Pepino, calle: 14, 23.
 Peral, calle: 3, 13, 14, 33, 51, 52.
 PÉREZ, Bartolomé, dotación de: 59.
 PÉREZ, Andrés: 5.
 Pergaminería Vieja, calle: 1, 10, 31, 32.
 Pescadores, calle: 20, 22, 28.
 Piernas, c/. (Col^{on} San Juan de la Palma): 48 bis, 51.
 Pilas
 olivares en _____ : 61.
 tierras en _____ : 62.
 Pingamanería viaje (colación La Magdalena): 58.
 Piñones, calle de: 12, 49, 50, 56.
 Plateros, portales de los: 56.
 Pleitos: 4-6 bis, **7-7 bis**, 107, 4, 5, 6, 6 bis, 12-44.
 gastos de _____ : 107-149.
 Polaineros, c/.: 27.
 Pontón, aranzada en el: 48.
 Pontón, sitio del: 56.
 Populo, c/. del: 52.
 Porro, c/.: 29.
 Postigo, c/. del: 28.
 Postigo de San Antón: 32.
 Potosí: 61.
 Pozo, calle del (Col^{on} San Gil): 1, 17, 18, 33 bis, 36, 37, 48 bis, 63.
 Pozo Nuevo, c/. en Manzanilla: 60.
 Prado, cañada del: 48.
 Protocolos de casas: **10, 10 bis**, 10-14, 12-44.
 de fincas rústicas: 45-48 bis.
 Puebla de Coria: 51.
 Puerto, c/.: 33 bis, 66.
 Puerta de Córdoba: 56.
 Puerta Osario, c/.: 26.
 Puerto, calle: 1, 13.

- Puerto de Santa María, hospitales en: 3.
 Quesos, c/. de los: 33.
 Rabeta, c/.: 31, 50 52, 56.
 (Col^{on} La Magdalena).
 Real, c/.: 35, 36, 43.
 Real, c/. (San Gil): 27, 63, 64.
 Real de San Marcos, calle: 16.
 Real de Santa Catalina: 28.
 Real de Santa Marina, calle: 20, 35.
 Redes, c/.: 37.
 Reducción de Hospitales: 1-3 bis.
 _____ al Amor de Dios: 66.
 Reglamentos: 67.
 _____ de clavería: 68.
 Rendona, c/. (Triana): 34, 53.
 Res, calle de: 19.
 RESTA, Vermondo: **8 bis**, 103.
 Rinconada, la: 48, 55, 56, 60.
 Río, c/. del (Col^{on} San Lorenzo): 52.
 Rodero, c/. (Col^{on} San Lorenzo): 58.
 RODRÍGUEZ, Alonso, dotación de: 59.
 Ropas
 inventario de _____ : **2, 3**.
 Rubios, calle: 18, 33 bis, 36, 54, 56, 63, 64.
 RUIZ DE ARELLANO, Tomás: 14.
 San Andrés, colación: 1, 64.
 San Andrés, fábrica de: 5.
 San Andrés y San Antón, Hospital de: 1, 3 bis, 51, 73.
 o de los Toneleros.
 San Andrés o de los albañiles, Hospital de: 1.
 San Antelo o Santilo, Hospital de: 1, 3 bis, 16, V. 24.
 o San Eloy.
 San Antón, hospital de: 2.
 San Antonio, convento de: 151.
 San Antonio de Padua, hospital de: 16, 25.
 San Bartolomé, colación de: 60, 61, 64.
 San Bartolomé, San Antón y Virgen de Agosto, Cofradía: 39.
 San Basilio, c/.: 22.
 San Benito, Hospital de: 1, 3 bis, 32.
 San Bernardo, Hospital de: 42.

- San Clemente, arquillo de: 21, 58.
 San Clemente, convento: V. 22.
 San Eloy, calle: 1, 27, 52, 58.
 San Eloy, Hospital:
 Vid. San Antelo o _____
 San Esteban, c/.: 24, 40.
 San Esteban en la barrera Vieja, c/.: 64.
 San Esteban, hospital de: V. 22, V. 24, 1.
 San Francisco, plaza de: 1, 56.
 San Gerónimo, monasterio de: 50.
 San Gil, colación de: 2, 3, 18, 36, 48 bis, 49, 54, 55, 50, 63.
 San Gil, hospital de: 1, 3 bis, 64, 65.
 San Gil, parroquia de: 150.
 San Gregorio, hospital de: 1, 2, 2B, 17.
 San Ildefonso, Col^{on}: 57.
 San Ildefonso, hospital de: 25.
 San Jerónimo, convento de: 47.
 San Jerónimo, c/. (Col^{on} San Bartolomé): 43.
 San José o de Dios Padre, hospital de: 3.
 San Juan, c/. (Col^{on} San Lorenzo): 39, 42.
 San Juan de Acre (Col^{on} San Lorenzo): 52, 58.
 San Juan de Acre, hospital de: 2, 65.
 San Juan Bautista y del Cuerpo de Dios, hospital de: 2, V. 23.
 San Juan de Aznalfarache: 49, 51.
 San Juan de la Palma, plaza de: 2, 25, 52.
 San Julián en Guadalcanal: 61.
 San Justo y Pastor o de los Ciegos, hospital de: 16, V. 22.
 San Lázaro, vega de: 48, 59.
 San Lorenzo, Col^{on}: 48 bis, 57, 65.
 San Lorenzo, plaza de: 2, 12, 21.
 Sanlúcar la Mayor
 tierras en _____ : 61.
 San Lucas o de los Pintores, Hospital de: V. 22.
 San Marcos, colación: 59.
 San Martín, colación: 29, 39, 40, 52, 55, 58, 61, 65.
 San Miguel, colación de: 1, 2.
 San Miguel y San Tomé: hospital de: 17, 25
 Vid. tb. Santo Tomás y San Miguel.
 San Miguel y Santa Elena, hospital de: 2.
 San Onofre, hospital de: 2.

- San Pablo, convento de: 51.
San Pedro, Colon: 29.
San Pedro y San Mateo, hospital de: 25, 27.
San Pedro Mártir, Hospital de: 1, 15.
San Pedro de los Correrros: 1.
San Roque, colación de: 12, 31.
San Román, colación de: 2, 40.
San Román, hospital de: 2, 41, Vid. 24.
San Román, pago de (Triana): 60.
San Salvador, Colon: 66.
San Sebastián, c/. (en San Gil): 33 bis, 53, 54.
San Sebastián, hospital de: 37.
San Sebastián de los Caballeros, hospital de: 2, 15.
Santa Catalina, colación de: 2, 34, 57, 59, 61.
Santa Catalina y San Sebastián, hospital de: 3 bis, 28, 56.
Santa Clara, c/.: 22, 58.
Santa Cruz, colación de: 12, 57, 59.
Santa Justa y Rufina, hospital de: 2.
Santa Lucía, colación de: 65.
Santa María, c/.: 22.
Santa María, colación: 64.
Santa María de la Asunción de Agosto y Santo Domingo, hospital
o de los Colmeneros: 2 B, 16, V. 23.
Santa María la Blanca: 58.
Santa María de las Cuevas, hospital de: 3 bis, 34.
Santa María Magdalena, col^{on}: 65
Vid. Magdalena, la
Santa María la Mayor, colación de: 1, 12, 30.
Santa María la Real, convento de: 37.
Santa Marina, c/.: 54, 55.
Santa Marina, Col^{on}: 65.
Santana, c/. (Triana): 53.
Santa Lucía, plazuela de: 39.
Santo Domingo (Triana): 53, 54.
Santo Domingo, Hospital: 27.
Santo Tomás y San Miguel, hospital de: 1, 16.
Santiago, calle: 17.
Santiago y Nuestra Señora de la Candelaria, hospital de: 2.
Santísima Cruz, Hermandad de la: 151.
Santísimo Sacramento, hospital de: 3.

San Vicente, Col^{on} de: 37, 38, 48 bis, 58.

Salarios: 107, 108-149.

Salteras

tierras en _____ : 60.

Salvador, el, colación: 2, 27, 30.

Sardinas, calle: 15, 33 bis.

SERAFÍN, Bartolomé: 5.

Sierpe, c/.: 28, 30, 49, 52, 55, 56, 57.

Sol, c/. (Col^{on} Santa Lucía): 39, 41, 48 bis, 58.

Sola, c/. (Triana): 53, 66.

Solares, c/.: 25.

Soldados, acuartelamiento de: V. 68.

SOQUET, Bonifacio: 14.

Sorda, c/. (colación de Santa Marina): 41, 55.

SUÁREZ, Enrique, mayordomo: 72.

SUÁREZ, Diego: 33 bis.

SUÁREZ DE ROJAS, Diego: 150.

Sumideros, c/. (Triana): 53.

Taraje, c/. (Col^{on} San Martín): 52, 57.

Terceros, c/. de los: 25.

Terronal, pago del: 57.

Testamentos: 10, 11.

libros de _____ : **64-66.**

Tintes, c. de los (San Bartolomé): 43.

Títulos de ministros

libro de toma de razón de _____ : **1.**

Tiros, calle de los: 20, 61.

Tocinos, c/.: 14, 18, 48 vis, 52, 58, 62.

Tonelería Vieja, calle: 12, 30, 51, 56.

Toneleros, hospital de los: 1.

o de San Andrés y San Antón.

Torreblanca, calle: 1, 33 bis, 36, 37, 38, 56, 63.

Trajano, c/.: 25.

Triana: 49, 52, 53, 54.

haza en _____ : 47.

Tributos: 7, 49-66, 97-100, 101-102, 8.

escrituras de _____ : 3 bis.

redención de _____ : 5, 66.

protocolo de _____ : 14.

TRUJILLO, Sebastián, impresor: 150.

Umbrete

- tierras en _____ : 61.
- URBINA, Juan Bautista, mayordomo: 70, 108.
- Valdeparaiso, sitio de: 58.
- Valderrama, plazuela de (Col^{on} San Marcos): 52, 63.
- VALLE, Gerónimo del, mayordomo: 70.
- VARGAS, Leonor de: 51.
- VEGA, Manuel María de la: libro 18.
- Vega de Triana: 53.
- Venera, c/.: 50, 56.
- Ventas, escrituras de: 11.
- VERGARA, Pedro de:
tributos _____ : 61.
- Vidrio, c/. (Col^{on} San Salvador): 55.
- Vinatería: 50.
- Vinatería vieja (Col^{on} San Pedro): 42.
- Virgenes, calle: 12 bis.
- Visita al Hospital del Amor de Dios
libro de la _____ : 6.
- Vizcainos, c/.
Vid. Castro, c/.
- XIMÉNEZ GÓMEZ, Rodrigo, mayordomo: 71.
- ZAMORA, Agustín: 61
- Zapatería vieja de San Vicente: 56.
- Zurradores, plazuela (Col^{on} San Bartolomé): 61.

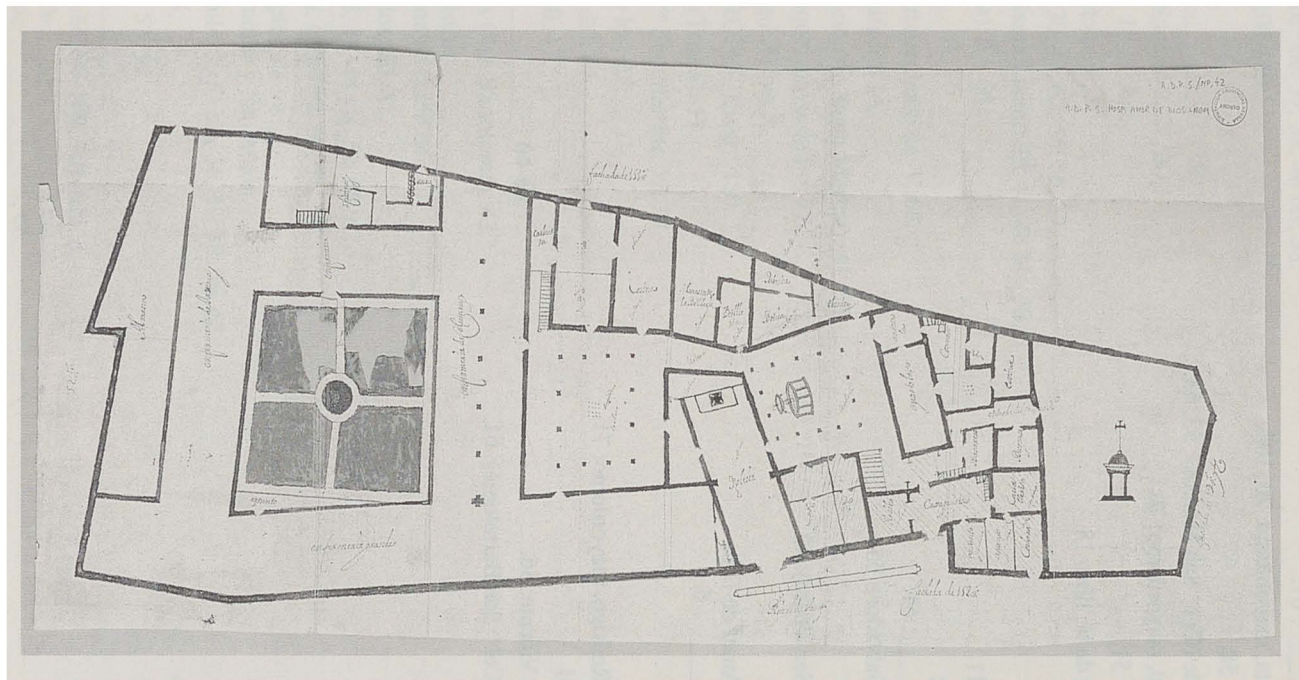

LÁMINA XII.

Plano del Hospital del Amor de Dios. 1710. (Hospital del Amor de Dios, libro 9. Mapas y Planos, 42).